京城日報

定價　壹箇月七十五錢　前金

發行所　京城太平通一丁目　合資會社京城日報社
發行兼編輯人　奥田直
印刷人　小川三之介

五月十日夕刊（朝刊併せて八頁）

◇日本指名さる　南洋諸島委任　經濟價値重大

日本は赤道以北南洋諸島委任統治國に指名されたり（巴里電報）

▲今回日本が委員統治國に指名されたる南洋諸島はマリアナ、カロリン、マーシャル三群島を合するも面積一千方哩に過ぎざれど我經濟的南方發展上並に軍事的足懸として價値は重大にて積極的價値は鮮少なるも某國に委ねられざる消極的價値に就ては重大なる意義を有するや明なり尙之れに軍事的設備を爲し得るや否やの問題に就ては今後の情勢に依る可し目下防備隊司令官の下に民政署を置き居れるも細目の點に亘る協定は後日に讓らるべしと（東京特電）

◇秘密全權委員會議

在巴里小國委員に對し講和條約を提示せんが爲め六日午後七時佛國外務省に秘密全權委員會議召集せられたり（倫敦電報）

◇條約同時に發表

講和條約は巴里を始めとし其他聯合國首都に於て同時に發表せらるべしと觀測せらる（巴里電報）

◇伊國兩相羅馬發

伊國首相オルランド外相ソンニノ兩氏は五日夜羅馬發巴里に赴くべき旨正式に公表せられたり（倫敦電報）

◇伊大使聯盟出席

伊國首相オルランド氏及び外相ソンニノ男一行巴里歸還の報と同時に在倫敦伊太利大使は伊國を代表して五日午後國際聯盟委員會に參列すべき旨公表せられたり（倫敦電報）

◇巴里暴動惹起

一日巴里に暴動起り其際鎭靜に努めたる四百廿八名の警官負傷せり右暴徒の大多數は佛蘭西人に非ずと（巴里電報）

◇聯軍匈過派顚覆

匈牙利過激派政府は聯合軍に顚覆されたり（倫敦電報）

◇田中伯總裁被免

九日左記辭令ありたり（東京特電）

臨時帝室編修局總裁　伯爵田中光顯

依願免臨時帝室編修局總裁

受渡代用米　格附決定

大阪堂島米穀取引所に於ける四月限受渡代用米格付問題は單に米界のみならず一般社會より多大の注目を惹かれつゝありしが愈々九日午後四時二十分該格付左の如く發表せられたり

▲西貢米　七圓二十錢下より七圓五十錢下迄數量六百石全部合格

▲東京米　六圓二十五錢下より六圓八十五錢下迄、數量四千八百石中一千二百石不合格

▲臺灣米　七圓五十錢下より七圓七十五錢下迄、數量一千石の中八百石不合格

即ち總數六千四百石に對し二千石換言すれば三割九分の不合格に當れり（大阪特電）

◇東拓株主總會　三理事重任か

東拓にては來る廿二日定時株主總會を開く可く株主に招集狀を發したるが當期は二百三十二萬圓の諸償却を控除し尙配當前期に比し五厘增しの八步を配當し得可く又松平、高瀨、川上三理事は任期滿了せるも多分重任す可し次に業務發展に伴なふ理事一名增員の件に就ては總督府鐵道局長人見二郎氏に內定し居れり爲、趙兩監事も任期滿了なるも重任す可しと（東京特電）

◇東亞外煙栽培

東亞煙草會社にては豫て安東鳳凰城間の鐵道沿線に百町步の外國葉煙栽培を爲す可く計畫中のところ今回支那側との折衝を了へたるを以て栽培に着手す可く尙本年は植附の時機遲れしも急ぎ苗床の準備其他を行ふべしと（安東特電）

◇林關東廳長官　野村社長等出發

林關東廳長官、野村滿鐵社長、中西副社長、松本、片山兩理事は九日午後七時東京驛發赴任の途に就けり（東京特電）

◇松村中將通過

旅順要港部司令官松村中將は有馬副官を從へ十日朝釜山上陸十時發急行にて北行したるが同中將は途中龍山に立寄り軍司令部を訪問午後十一時發列車にて北行歸任の豫定なりと（釜山特電）

◇東洋視察團通過

東洋汽船會社社長マーブル博士一行の東洋視察團一行十九名は十日朝釜山上陸直ちに自動車にて市中を視察したる上午前十時發急行にて京城に向へり（釜山特電）

◎位記傳達式

十日午前十時より總督府總督室に於て勳記傳達式を擧行し荻田總務局長村田東條兩武官久芳遠藤兩課長等列席の上長谷川總督より左記諸氏に對し夫々頭書の勳記を傳達せり

勳三等　李王職事務官　玄百運
勳四等　總督府判事　楠常藏
勳五等　總督府技師　村田素一郎
勳五等　總督府事務官　小田省吾
勳五等　總督府檢事　境長三郎
勳六等　總督府判事　橫田俊夫
勳六等　總督府技師　岩井長三郎
勳六等　總督府判事　伊東淳吉

◎編修官增員　不日發表

總督府に於ける教科書編纂事業は普通程度のものは既に完成せしを以て引續き高等程度の男女各生徒用の編纂に着手すべく從つて編輯課に編修官一名を增員する事となり既に人選を終りたるを以て近く任命を見るべしと

◎朝紡工場　平壤說有力

朝鮮紡織會社にては紡機の輸入期近接し來りしを以て久しき間の問題たる▲工場敷地の決定をなすべく目下齋藤常務專務東京出張中なるが聞く所によれば同社工場敷地は京城釜山木浦を候補地として物色しつゝありたるも最近に至り平壤說有力となりし傾きあり蓋し平壤は朝鮮電氣興業會社の創立により大正十年に至れば同社モンド瓦斯發電にて低廉なる動力を得らるべき見込みあり且つ敷地も平壤對岸を選めば些の不足なく用水は大同江の淸流あり工女は之れを市中に求むるに困難ならず唯聊か朝鮮棉產の中心地に遠ざかり又製織品の全鮮販賣上より見れば何程か▲西方に偏在せるも然も肝腎の動力を廉價に得べき特點は採算上頗る有利となるに付或は平壤選地に傾むくにあらずや然し乍ら茲に一の缺點は朝鮮電興のモンド瓦斯發電開始は大正十年にて紡織の操業開始は九年初頭なる事なりその間一年有餘の時日を存するが平壤電氣會社の發電餘力は現在以上に伸び得ざる事情あり旁々朝鮮紡織會社が敷地を平壤に卜すとせば電興の發電開始まで自家用發電機を備へ附くるか若くば平電に特殊の設備を加へしむる必要あり然も永久に

◎密接の利害

關係ある動力を低廉に得能ふとすれば結局平壤に決定するにあらずやとは某有力筋の觀測なり又京城は賃銀を受くるの點あれど、釜山は用水に缺乏を來し木浦は地域僻在し之れを平壤に比し一段不利の立場にある如し若し平壤不可なりとせば釜山京城の兩地を選む事とならずや尙ほ齋藤常務等は數日前平壤に赴き豫定地たるべき場所を詳細視察し來れり

◎現株取引所出願

計畫の內容＝發起人某氏談

豫て計畫中なりし株式會社京城現物取引所は五月八日附發起人京城釘本藤次郎、古城管堂、和田常市、山口太兵衞、田中友吉、有田長、新田耕市、鎭南浦富田儀作、仁川加來榮太郎、和田友太郎、大邱吉村鎭雄、群山大澤藤十郎、松井邑次郎、釜山大池忠助、平壤大橋恒藏、元山館谷愛介氏等十七氏の名義を以て出願されたり今之が▲計畫內容に就き發起人某氏の談を聞くに『八年一月現在朝鮮に本店を有する株式會社は六十六、其の資本額一億二千五百萬圓、合名、合資の特種會社にして本店を有するもの九十二、其の資本金五百七十五萬圓、之に朝鮮に支店を有する各種會社を加ふる時は總資本金は殆んど三億圓に達し拂込資金額は優に二億圓を超過するの狀態に在るも朝鮮にては是等有價證券の需給を調和し標準相場を示して之を統一するの機關なきを以て巨額の有價證券は徒らに死藏せられ居るが爲會社の內容又は▲營業狀態の如きも會社當事者又は少數の關係者に於て知悉せるのみにて一般の人士は其良否、信用の程度を推知する能はざるの狀態にして一切の株式には價券は運轉資金として何等の作用を爲さざるが爲今回吾等發起となり本現物取引所を設立し以て產業の進展を助長し從來埋沒して顧みられざりし利源の開發に資せんとするものなるが京城以外各地の有志者に於ても贊成者多數に上れるが爲め發起人を選拔して十七名となしたり本社は資本總額百萬圓（五十圓券二萬株）にて第一回四分の一拂込とし內十萬圓を本社建築費に、二萬圓を▲仲買人十軒の建築費に、五千圓を什器費に、三千五百圓を創立費に、十二萬一千五百圓を運轉資金に充當すべく第一期の豫定營業成績は一日の株式賣買高平均一千七百株と見て手數料平均十五錢を徵し收入七萬五千二百二十五圓を計上し、仲買建物十軒に對し每戶月額三十圓宛の使用料三千六百圓其他雜收入を見積りて總收入八萬五千二百二十五圓とし總支出三萬八千五百圓を控除し純利益四萬六千七百二十五圓を得る計算なり尙本社は京城に置くべく仲買人は二十名の豫定なるも當分は十名に止め置くべし』と

◎東拓決算　利益金激增

東洋拓殖會社の第十期決算は左の如し

百四十四萬三千三百八十五圓　當期總益金
內六十一萬五千二百八十八圓　新株募集額面超過金
三十四萬四千二百八十五圓　前期繰越金
合計百七十八萬四千六百七十圓

分配案

一萬六千六百圓　法定積立金
六十九萬三千圓　別途積立金
四萬九千五百圓　配當平均準備金
六十八萬一千二百八十四圓　株主配當年八分（政府持株以外）
　役員賞與金
　後期繰越金

尙ほ當期の同社益金は政府の結果建物工作物什器並に債券價格較差の全部を償却する事となり右總額二百三十二萬圓に達し居り結局當期の益金總計は三百十萬圓以上に達し居れり

◎取引所新社長　天野群山府尹か

仁川米豆取引所社長には一部有力者に於て公平無私の人として農務課長青木戒三氏を推さんとせしも青木氏は各種の事情上就任を肯んぜざる模樣なるより更に增資委員間に於て內々協議の結果一兩日來略內定せりその何人を推したるかは嚴秘に附せられ居れど洩れ聞く所によれば新社長には官吏を据ゆる事となり地方官との間に交涉中なりしが群山府尹天野喜之助　釜山府尹若松兎三郎　平壤府尹本田常吉　三氏中なるべく天野氏有力の模樣なり

◎鮮鐵倉庫收入

大正七年度中に於ける朝鮮鐵道營業倉庫成績を聞くに該年度に於ては經濟の狀況に鑑み貨物の保管及び金融の必要上營業倉庫の擴張を計畫し新に倉庫十六箇所及び野積保管場七千餘坪を增設し以て之れが調節を圖りたる由なるが其成績左の如し

		前年比較增
倉庫數	六十一箇所	一六
出庫噸數	一六六、四六〇噸	九九、七五〇噸
入庫噸數	一六六、八〇〇噸	一〇九、三〇〇噸
收入	九九、五一〇圓	三六、〇七〇圓

◎輕鐵營業開始

三菱製鐵株式會社經營に係る黃海道載寧郡銀山面內土洞より同郡三支江面上海洞間九哩四分專用輕便鐵道は一般運輸に必要なる設備を施し營業を開始する計畫あり目下總督府に於て詮議中なるが近日許可の指令あるべし因に鐵道は二呎六吋の蒸汽鐵道にて現在殆んど一般運輸を爲し得るの設備を有せるものなり

◎學校組合認可

咸鏡北道慶興郡西面に西水羅學校組合を設置するの件は八日附許可の指令ありたり

◎普通學校認可

慶尙北道晉州郡晉州第二公立普通學校設置の件は豫て同郡守より申請中の所八日附許可の指令ありたり

◎商議評議員會

京城商業會議所にては來る十三日午後二時より東拓會議室に於て同所評議員會を開催し大正七年度同所決算並に事業成績報告を爲すべしと

◎舊株主協議會

一百萬圓の增資を完了せし仁川米豆取引所の舊株主は來る十二日午後一時より樓上に臨時總會を開催し役員の選擧に關し前協議の必要を認めたるを以て社長代理取締役猪坂貞二郞氏は株主に對し通知書を發したりと

◎輕鐵運賃改正

全北輕便鐵道は從來貨物の原則運賃を普通品斤一哩に付き一錢、一噸一哩に付十錢、貸切扱一噸一哩に付き八錢と定め又危險品の斤噸扱、高價品の斤扱、運賃を以上の五割と定め實際に於て四割引を爲し來りしが今回大體左の通り改正方總督府に申請中の處五月八日認可の指令ありたり

一、普通品百斤一哩八厘　最低八錢　一噸一哩七錢　同七十錢
一、危險品百斤一哩一錢二厘　同十二錢　一噸一哩六錢　同六十錢
三、高價品百斤一哩一錢二厘　同十二錢　一噸一哩十錢　同一圓

◎鮮銀課長異動

朝鮮銀行調查局第一課長高久敏男氏殖銀轉任の結果九日左の如く異動ありたり

調查局第一課長　尾石剛毅（營業局勤務）
調查局第一課長　高久敏男

◎殖銀調查課長

殖產銀行調查課長は久しく適材物色中の所今回鮮銀の高久敏男氏を擧ぐることゝなり九日左の如く發令せり

任同事調查課長　高久敏男

◎電興支配人

朝鮮電氣興業會社支配人には東洋拓殖會社監查課參事伊東四郞氏就任したるが尙ほ同氏の外東拓より數名入社したりと

◎井口大將來鮮

元軍司令官たりし軍事參議官陸軍大將井口省吾氏は滿洲方面視察のため來る十四日午後七時五十分南大門驛着列車にて來城一泊の上十五日午後十一時發列車にて北行六月中旬歸路再び來鮮の豫定なりと

◎立花軍司令官

朝鮮軍司令官陸軍中將立花小一郎氏は赴任の途來る十三日午前九時二十分南大門驛着列車にて入城の旨其筋に通知ありたり

◎兩氏歐米出張

總督府山林課長田中卯三氏は八日附を以て關稅制度調査の爲め米國及び加奈陀へ又同技師稅田谷五郎氏は同日附拓殖調查のため歐米各國並びに北亞弗利加へ出張仰附られたり

◎釜山有志來城

釜山米豆取引所設置に關し過般來釜山有力者等協議しつゝありしが愈々右に關し請願することゝなり大池、迫間、香椎、五島、尹秉點外鮮人一名は九日朝來城し當局を訪問交涉中なり

◎殖銀南浦張宴

殖產銀行にては鎭南浦支店の開業披露のため有賀理事九日夜鎭南浦に向ひたるが十日同地朝日館に官民を招待すべく同理事は十二日歸城すべしと

◎松平子披露宴

東拓新任理事松平直平子は左の如き順序にて披露宴を張るべし

十日朝鮮ホテル官民十八名
代表新聞通信記者
▲十三日午後多數

◎米山專務送別會

東拓京城支店有志は十一日前庶務課長米山久彌氏電興專務に就任に付白水に送別會を開く

◎遞信局雇員採用

遞信局に於て雇員數名を試驗の上採用する由に付希望者は五月二十日迄に履歷書を添へ監理課機密係に申出づべし初給は最低二十七圓なりと

◎訂正　本紙五月九日夕刊一面揭載大使館參事官芳澤謙吉氏談話中末尾の伊太利國に關する記事は汽車中に於て他の乘客の談話と錯綜したるものにて同氏の談話に非ざるに付訂正す

人事消息

▲川上常郞氏（東拓理事）十日朝家族同伴東京に引揚ぐ
▲三島太郞氏（殖銀頭取）十日朝滿洲發鳥致院にて午餐會を開き同夜公州に著
▲足立丈次郞氏（京畿道參事）釜山府に出張
▲有賀光豐氏（殖銀理事）鎭南浦支店開業披露のため旅行中の所八日歸城
▲鳳岡織田氏（遞信事務）九日夜鎭南浦へ十二日歸城の筈
▲佐藤修二氏（總督府技師）京畿平南兩道へ出張を命ぜらる

八面鋒

◇フューメ國民議會が、公然伊太利との合併を宣言したるは、伊太利に取りては痛快千萬ならんも、伊太利のフューメ獲得に反對し、遂に伊國委員をして憤激せしめ、斷然巴里を去らしめたる米國委員の爲めには、見事に其の面目を踏みつぶされたるの觀あり、伊太利は巧に米國委員に背負投げを喰はせり、伊國委員の、講和會議に復歸すべきを公表せるは又一皮肉ならずとせず

◇對獨講和條件なるもの發表せられたり、拒否か、調印か、愈々一か八かの瀬戸ぎは迄來れり、雨か風か、列國は固唾を呑んで、此の大相撲に對す、不完全乍らも聯合國の足なみは揃ひ居れり、獨逸の足並も亦、不完全乍ら揃へり、其處が此の大相撲の面白き處也

◇痛し痒しの掛け引きは、兩方にあり、一方はまさかの時には捨て鉢ともなり得るも、一方は相手に捨て鉢に出られては大變也、獨逸は背後に狂犬を引きつゝ、談判を試みんとす、其の苦境に陷る毎に、物凄き狂犬を引き出して、相手を威喝すべきは無論也

◇然れども聯合國側に取りて、勝身の多く存するは、獨逸國內に於ける對講和の傾向にあり、外相こして、獨逸全權委員たるランツァウが、强硬なる調印拒絕派の巨魁なるも現政府の勢力は微弱なるが故に、强硬なる態度を保持する能はざるべし、而して若調印拒絕を實行せば、社會黨との聯合は避け難かるべく、彼等は自ら進んで講和に調印すべき也。故にランツァウ一派も、飽迄拒絕を强張する能はざるべし。

◇殊に過激主義の蔓延と、聯合國の對獨封鎖に恐惶せる商工業家の有力者等は、講和條件が假令苛酷に失するとも、速かに締結せざるべからざる意見を有せる者の如し多少の迂餘曲折はあらんも、結局獨逸は無條件調印の外なかるべしとは即ち現狀の觀察にして、所謂聯合側に勝ち身の存する所以也。

募集廣告
建築技術員ヲ募集ス希望ノ者ハ來ル五月十五日迄ニ履歷書ヲ龍山第二十師團經理部宛差出スベシ

馬拂下廣告
軍馬約九十頭ヲ賣ス希望ノ者ハ來ル五月十五日午前十時迄印鑑携帶出頭スベシ
龍山驛前　軍馬檢疫所

各種硝子
京城林町百六十二番地
電話二七九一番
小野玻璃器製造所
弊工場製品は品質本位として朝鮮原料より製造せしものにて價格最も低廉なり

◎華道未生流
京龍師範生花大會
△期日　五月十一日ヨリ十三日マデ三日間
△場所　於龍山こまや向店階上
◎御覽隨意◎
尙同期間中美術夏物陳列會開催
龍山　こまや呉服店

防水布雨具

京城明治町二丁目
古賀喜商店
電話一八三三番
略號（コ）又は（コカ）

樂器と蓄音器は
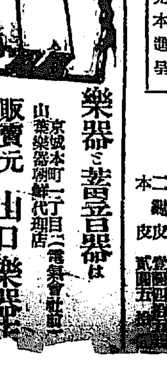
京城本町一丁目（電興會社前）
山葉樂器朝鮮代理店
販賣元　山口樂器店
振替京城五二番

帽子の原料と附屬品は何でも揃つてゐる
大阪市　江指商店　高麗橋詰
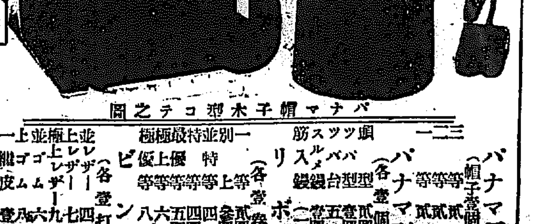
見本進呈
パナマ帽子木型コテ之圖
パナマ原料（帽子壹個分値段）
特等　貳拾四圓
一等　貳拾圓
二等　拾四圓
三等　八圓
パナマ型類（各壹個値段）
型臺　壹圓五拾錢
台型　貳圓五拾錢
パルメ型　壹圓貳拾錢
スリ鋸　壹圓四拾錢
リボン（各壹巻値段）
上等　貳圓五拾錢
優等　貳圓五拾錢
並等　四圓
ビン皮（各壹打値段）
上レザー　四圓八拾錢
並レザー　七圓拾五錢
ゴム皮　九圓
ゴム皮　六圓四拾錢
鏽皮　八圓
本二一上並極上極　壹圓五拾錢

新石油
國旗
犬印石版インキ
活版
各種類油一式
炭山成德用品
卸小賣
貿易雜穀商
分藤富國太郎商店
京城本町三丁目
電話長一二九〇〇
振替京城一七〇八
電略（ク）又ハ（フ）

委託販賣　委託附買
ないものは何でも古今東西に渉りて賣て下さい、買て下さい
滿足する價格にて賣却し又買入れる
不用品でも如何なる品でも時れからでも高い價格で直ちに賣却す。御委託の品物は賣却さる迄和金を融通す。商品は一々完全に保管す。
當所は英領シンガポールにて大正六年より神戸の合名會社鈴木商店シンガポール支店の共同ビジネス
賣りたし買ひたし月報
四月發出來＝當所に委託せらる賣手と買手との利益を月報として
三寶
東京府京橋區南鍋町七番

レート化粧料本舖主催
九州化粧品卸業者
朝鮮視察團に對し
熱誠なる御歡迎を謝す
本月八日下關山陽ホテルにて晩餐の後多數の歡送の間に連絡船高麗丸にて鄕土を離れ九日午前九時釜山上陸直ちに最大急行列車にて午後七時五十分南大門驛著京城ホテルに投宿一行三十名。本日朝來市中視察
主催　レート化粧料本舖　東京　平尾贊平商店

[illegible]

御冠を召し給へる神々しき御英姿
森嚴を極めし賜冠の一瞬

御成年式の大儀は既報の如く芽出度濟ませられたるが御式の模樣に就き吉田式部官は謹んで語る「御式の御模樣は大部離れて居る爲め確と御話申上げる事は出來ないが御加冠あらせられたる賢所外陣は凡そ十二疊ばかりの板敷で裝飾一切なく中央に三尺四方厚さ三寸ばかりの御錠の御座に

◇一間程を 隔て、聖上は御上座に皇太子殿下と御對座遊ばされた此日 聖上には御束帶黄櫨染の御袍、立纓を召させられ東宮殿下には闕腋袍空頂黑幘の御儀服に黑色したる闕腋なる御冠を召させられた、時は九時を濟ぐる十分 陛下には正親町侍從長が恭しく捧持す

◇黑色垂纓 の御冠に玉手を伸べさせ御起立あり親しく東宮に授けさせられ東宮には御起立のま、拜受あらせられた、此一瞬、殷々たる皇禮砲は宮城内外の空氣を顫はして森嚴の氣を高潮せしめ 殿下には御冠を一旦九條式典長にお渡しになり庭の上に御著座御威儀を整へさせられた、九條掌典長は御冠を捧持しつ、

◇斜に殿下 に陛行り寄り、賜へる御冠を著せ奉つた、此間約廿分、閴として聲なく茲に御成年式を畢らせ給ふたのであるが御體格と云ひ御態度と申し誠に堂々とお立派で御冠を召させ給うてから急に御成年にならせられたやうな心地がして神々しい御英姿を仰いだのである朝見の御式の時 陛下より殿下に賜つた御盃は海江田、碕水谷兩侍從

◇御酌申上 げ皇后陛下よりのは正親町權典侍吉見掌侍が御酌申し上げた(參内の光景は當日御…)

豐明殿の賜宴
閑院宮殿下御臨席

天皇陛下には九日も引續き御祝宴を催させられ伯、子、男爵、有位有勳者を召し豐明殿に於て酒肴を賜はりたるが當日は 天皇陛下御代理として閑院宮殿下御臨席遊ばされたり(東京特電)

御臨幸を仰ぎて奠都五十年祝典
風薫る上野にて擧行
大御前に奉唱する萬歲の聲に東京全市搖らぐ

東京市奠都五十年祝典は九日青葉薫る上野公園式場にて盛大に擧行されたり、五月晴れの空美しく滿街の旗飾輝く詳りなる裡を皇太子殿下には午前九時 兩陛下には同十時供奉諸員を隨へさせられ臨御田尻市長の御先導にて便殿に入御

一高位高官者に拜謁仰付られ

同十時十分原首相以下各大臣、朝野名士の來賓三千餘名並に五萬餘の衆民入場參列するや瀏喨たる奏樂裡に 兩陛下には皇太子殿下其他各宮殿下御帶同御敬禮裡に出御有田尻市長謹み賀辭を奉り次で大御前に萬歲を三唱し奉れば衆員之に和して

一上野の森も搖ぐかと疑はれ

天皇陛下に貢響きて 兩陛下、東宮各宮殿下御退場便殿に御小憩中 金の鼎、皇后陛下に洋芳譜、皇太子殿下に文房具一式の各獻上品目錄を奉獻御嘉納あり尚奠都當時の參考品上覽の後諸員奉送裡に御機嫌麗しく還御あらせらる次いで直ちに

一大食堂を開き來賓に立食の

饗應あり田尻市長の懇篤なる挨拶あり、兩陛下の萬歲を三唱し床次内相來賓を代表して謝辭を述べ東京市萬歲を三唱し非常なる盛會にて正午散會せり(東京特電)

▽滿都沸返る

九日の東京市中は呼物の大名行列の練り廻るを初め日比谷、上野各公園に催し物多く飛行機四臺帝都を訪問し非常の賑盛にて滿都沸ら返る許りなりき(東京特電)

忠北騷擾判決

…り然るに彼等は之れが爲め必ず其筋の取調べを受け處罰せらる、…し同夜面民約三百名を集め一齊に獨立萬歲を唱へたる上同事務所建…

金義云▲懲役八月保安法違反柴信來▲懲役八月▲同金甘坪▲懲役八月鄭海文▲懲役八月池道元

◎警報 風強かるべし低氣壓…

一等(十八名)岩谷二郎、同子、早川義雄、森田喜六郎、同若子、同いさ、伊庭第一、…

章公使に十萬圓
畏き邊より御下賜

畏き邊にては章宗祥氏に對し特別の思召しを以て七日附御内帑金十萬圓下賜の御沙汰ありたり

行幸御取止
政務御多端の爲

皇后陛下には來る十三日東京御發輿京都府下へ行啓の旨仰出されたるが豫ては二十四日の御豫定にて追つて仰出さるべく尚ほ天皇陛下にも皇后陛下御同列桃山御陵御親拜其他の爲め同地へ行幸あらせらる・御豫定の處内外政務殊の外御多端の折柄とて行幸御取止のこと・相成りたる由拜承す

光瑞師南洋へ向ふ

大谷光瑞師は九日午前十時山陽ホテルを出で正午多數の見送り人に擁せられ郵船葦戊丸にて南洋パタビヤに向け出發したり(下關特電)

平南北に豪雨降る
被害夥しく列車立往生

十日午前零時頃より京義線平壤以北に豪雨あり白馬石下間に於て橋梁の補石崩潰築堤の流失切取線の土砂線路内に流出したる所五箇處あり、中二三箇處は二三時間内にて復舊の見込なるも一箇處は目下復舊の見込付かず爲に午前七時五十四分定州驛發北行第五列車(急行)は進行不可能となり乘客一同定州驛に立往生し居れり(定州)

煽動に乘らぬやう
固く申合す

江原道金化郡地方民は官廳の施設に對し比較的能く其眞意を諒解し現時に於る生活の安慰と餘裕は全く新政の賜なりとして常に感謝の意を表し此恩澤の忘却すべからざるを信ぜる有樣なるが此度萬歲を唱へ他の煽動に追從するは不可なりとし固く申合せをなし騷擾に加擔するなきを戒め居れりと云ふ又華川郡某面長は面民多數集合して事務所に迫り萬歲參加を強要したるも之を拒絕し遂に暴民の爲めに毆打せらるるに至りしが猶面務の一日も廢すべからざるを說きて群衆を慰撫し且つ面書記を戒飭するところありたり面長は自己の不德よりして面民を騷擾に參加せしめたるは慚愧に堪へずとし深く自ら戒愼しつゝありと云ふ

鴨綠江增水

鴨綠江河水は二三日來の降雨にて九日午前九時約二尺餘增水せりと云ふ(安東縣特電)

止むを得ずば出兵
間島鮮人暴動と當局

既報間島の不逞鮮人暴動に就き陸軍側某消息通は曰く『間島は支那領なるも朝鮮との國境に接近し居れば從つて朝鮮人多數居住し居れり日本總領事館等燒打の事若し事實とすれば這は由々敷大事にて何とか方法を講ぜざる可らざるは勿論なるも民會の要求せるが如く直に出兵すべきや否やは問題なり間島は朝鮮と異なりて支那領なれば無暗に出兵すれば國際關係上頗る面倒の事となるべし但し支那官憲にして飽迄傍觀の態度を取りて邦人保護の任に當らずとせば當然我にて之に當ることは必ずしも不可なかるべし今の處事實何の邊まで進み居るや甚だ疑問なれば輕々に出兵說を傳ふる事を避けざるべからず』云々と語り居れり

九州山死を決す
小結に下つたのを悲觀して

東京大相撲の新番附で意外に思つたのは▲關九州山の小結に陷落で九州に對する同情が集まつたやうである、その九州山一昨朝日本橋村松町の宮田病院の一室でトアの的が持つて來た新番附を手にするや悲憤の涙に暮れ直に宮田院長に面會を求めたが外出中であつたので

▽夫人に 會つて退院を懇請したので夫人は『退院して何處へ行く』と尋ねると九州は『これから兩國へ行つて川へ入院し升』とばかり泣き出した、宮田夫人も氣の毒に思ひ兎も角もドクトルが歸るまでと慰めて夜に入つて漸く

▽歸宅し この次第を聞いた宮田ドクトルが…て九州を呼び『大關の初場所は怪我、前場所は病氣を押して出場したのだから負けたとて恥ではない此場所は休んで十分治療し捲土重來すれば差支ないから』と懇々說諭したので九州も鐵肩の情ある詞に死を思ひ止り引續き治療する氣になつたとは哀れな話である(東京)

野戰病院隊凱旋す
九日小倉へ

第十二師團野戰豫備病院高司一等軍醫以下衛生部員二百餘名は九日午前十一時門司入港第三吉田丸にて凱旋官民の熱誠なる歡迎裡に上陸小倉に向ひたり(下關電話)

釜山の巡回種痘
十日より實行

釜山天然痘は日下日を追うて激增し初發以來九日午後二時迄に二百十名を出せり釜山當局は發病以來二萬六千人に對し種痘を爲したるも尚未種痘者少からざるを以て警務總監部より菱木軍醫、石野警部出張し十日より六組に別れ各戸に亘り徹底的に種痘を施行する事となれり(釜山)

大相撲初日取組

東京大相撲初日取組は左の如く決定せり(東京特電)

達の矢(一)湊、友の浦(宮城山)、大の高(阿蘇嶽)、敷島(黑瀬川)、御西山(綾川)、逆鉾(駒泉)、小松山(紅葉川)、三杉礎(小半田山)、八甲山(釋迦嶽)、福柳(大の里)、木戸平(琴ヶ浦)、若湊(藤の川)、常の花(太刀山)、大門岩(源氏山)、大鳴門(鞍潮)、千葉嵜、對馬洋(大錦)宇都宮、大潮(矢筈山)鳳、栃木山(清瀬川)

レート視察團

株式會社平尾贊平商店社長の率ゐるレート化粧料九州卸業者視察團二十九名の一行は十日程の如く雨中に拘らず本社員の案内にて市内の視察を爲したるが午前南山公園に登り市中觀望後總督府に敬意を表し商品陳列館參觀後本社訪問樓上來青閣にて休憩次いで明月館に於ける京城新聞社商業會議所レート代理店聯合主催の歡迎午餐會に臨みたり宴を開くや主催側代表加藤本社長の挨拶に對し平尾社長の謝辭あり妓生の舞樂の裡に朝鮮料理の珍らしさを味はひ歡を盡して退散引續き昌德宮を參觀して李王家饗應の茶菓を喫して夕刻一同旅館に引揚げたり

柔道大會擧行
講道館支部にて

講道館朝鮮支部に於ては來る五月十八日(日曜)午後一時より黃金町朝鮮貴族會館構同支部道場に於て春季柔道大會を擧行の豫定にて目下其準備中なり同大會は秋季のものと共に部員昇級上頗る重要視さるゝものなれば壯快なる勝負を見得べし

モーリー控訴公判
傍聽者廷外に溢る
鵜澤聰明博士出廷 檢事棄却を主張す

平壤崇實大學教授兼長老派牧師米國人モーリーに係る保安法違反犯人藏匿被告事件控訴公判は十日午前十時より平壤覆審法院刑事公判廷に於て開かれたり裁判長橋本判事陪席里見宮永兩判事を始め判官席には三井檢事深江鮮語通譯官及び總督府大石英語通譯官等着席辯護士席には鵜澤聰明博士並びに大久保森岡河合の四氏着席又特別傍聽席には

▲米國總領事 バーグホルツ氏鳥山法院長松寺檢事長井戸川旅團長本田平壤府尹谷村師團參謀長赤木中學校長内村憲兵隊長宮永事務官其他陸軍將校各學校長一般傍聽席には米國人宣教師十數名米國婦人十名内鮮人約四十名夫々着席先づ橋本裁判長は大石通譯官に對し宣誓を爲さしめ夫れより被告モーリーに對し型の如く國籍住所氏名年齡等を訊問したる後事實の審問及び證據調べに入り

▲證人として 横濱崇實大學教授の取調あり次いで三井檢事は立ちて最も莊重なる口調を以て論告を爲し被告は控訴の理由無きものとして前審の通り懲役六月を相當とし控訴棄却の判決あらんことを望むと論結し午後一時一先づ休憩したるが更に午後二時より鵜澤博士其他辯護人の辯論ある筈なり(平壤電話)

衣裳の撰び方(一)
京城工業專門學校教授 宮田武陽

衣裳の美 流行の流れは昨年迄は茶色でしたが本年は…

◇系統の色 …

◇粹は花柳界 …

◇眞實の衣裳 …

◇細心な注意 …

◇多年の熟練 …

お寺と教會

▲南山本願寺 十日午後八時より土曜講話(信者人の問題)(高橋學師)『信後の生活』…十一日午後八時より日曜講話「人心」三輪」上野學師『惡人救濟』本願寺若草町…十一日午前九時より日曜講演、十二日午後八時より…▲京城メソヂスト教會(旭町二丁目)十一日午前十時より日禮拜『母の信仰』同日午後八時より『我の門』同師▲京城組合教會(南米倉町)十一日午前十時より說敎『紳士論』同師▲日本基督教會(長谷川町)十一日午前九時より日曜學校午前十時午後八時禮拜說教『向上と新結』『生活の中心點』秋月牧師▲西洞宗教院…

運動界
▼明日の野球戰
漢陽對鐵道

同業大阪朝日寄贈の優勝旗爭奪野球試合漢陽對鐵道の決戰は愈々十一日午後二時より龍山鐵道公園に…

二試合を見て
野球狂投

於て擧行される筈漢陽軍は曾つて鐵道を擊破して居るが今此一戰に勝てば本年度は京龍野球界の覇者となれるのだし更に鐵道軍は雪辱の戰ひであり勝たずんばあるべからざる試合であるから十一日の試合は愈々熱烈なものであるに違ひない、猶龍山鐵道倶樂部は釜山野球團よりの挑戰狀を受取つてゐる相だが未だ試合期日は確定して居ない相である

私は京城對鐵道の試合を、頗る興味を以て拜見した一人です。其は此前の私の目に留つた、京城の仕合の折に不束の鮮銀對京城の遊擊手の動作振りを今一度見たいと云ふ…

御見送御禮
川上常郎
同 絹子

松齡會大會

…

魚釣具及投網卸小賣 吉備商會 京城永樂町貳丁目 電話三一五番 振替京城四二二八番 (御小賣共御申越次第定價表發呈) 漁鳥用カスミ網各種あり

シッカロール アセモ、タヾレ、濕疹等皮膚の疾患を治癒すべき最新劑、減菌の効力と皮膚の形成回復を促進すべき特能を備ふる家庭常備藥 東京神田和光堂大阪横堀 ◇各地有名藥店販賣◇

◎大株買占團 ▲沈滯久しかりし株界も昨今愈活躍期に入れり ▲戰後必らず株式の熱狂相場出現せば大株其他の主力株が五百圓臺を突破すべしとは萬人の豫期する處なり 有價證券現物賣買 大阪市東區北濱一丁目十九番地 問屋 布宗商店

ネッスルミルクフード 卓越セル効果ハ既ニ日本ニ於テモ充分認メラレ、ソノ需要ハ益々增加シツヽアリ 茲許郵便切手金十錢也封入候間ネッスルミルクフード見本包御送付相成度候 ネッスル及アングロス井ス煉乳會社行

瀬戸外科皮膚科醫院 京城旭町二丁目 電話二四九八 醫學士 瀬戸潔

天氣 京城地方 雨後曇り

第一版

滿洲遠邇

（廿一）一貫生

少將と副官

二〇三高地から左方の記念碑のある峰に行く、足許には露軍の立射壕が半ば埋もれて殘つて居る、脚下の直前面の小山には日本軍の散兵壕が殘つて居る、其の散兵壕から此の爾靈山の麓に來る一丁位の間は、何の遮蔽物もない、全くむき出しで走らねばならぬ、露軍の立射壕から見るとミスグ北處だ、オーイと云へばオーイと答へる丈けの間隔である、彼の途は最う日本軍の死屍で埋まつて居たとは同行者の談、而して露の方に一基の石碑がある、之は乃木少尉戰死の場所だ少尉は乃ち乃木將軍の次男保典は西南に向うた香月聯隊が盛んに十二月三十日の午後四時友安少將射撃を受けて、前に述べた岩陰に射すくめられた時、村上隊を促して南北相應じて突撃せん事を命令すべく乃木副官を遣はした、副官は彈丸雨飛の下を潜つて其の命令を傳へて歸る途中に彈に當つて倒れた、右方前の鉢卷山では歩兵第一旅團長山本少將が戰死した、旅順戰鬪中將官の戰死したのは山本少將許りである、時恰も九月二十四日午後三時四十分、少將は散兵壕と鉢卷山との中間低地から雙眼鏡を取つて前面の敵を見て居た、斯くと見て取つた赤坂山の敵は、雙眼鏡のレンズの光りにスワ彼れこそ日本軍の將校ぞと、一齊射撃を浴びせたから堪らない、少將は右の腋下から心臟を貫かれて倒れた右方に連なる赤坂山は爾靈山とは唇齒の關係がある、だから日本軍の爾靈山を攻撃すると必ず此の高地から側面掃射を浴びせるので、何うしても之れを陷落させねばならぬ、と云ふ處から吉田少將が突擊隊長として毎日幾回も突撃したが何うしても抜く事が出來ぬ、其の戰機を伺つて居る內六日爾靈山が陷落すると共に敵も退却した、第一師團が奮鬪したので赤阪山と命名されたのである、同處の露軍も隨分苦戰したものでブトジャンスキー中佐が指揮して居たが、二十八日の日本軍の突擊に大損害を被り、或る中隊の如きは殆んど全滅し生存者僅に九名となつた、而も銃は悉く破損して砂塵に覆はれ唯銃劍のみとなつた程であつた廿日には日本軍の砲撃の爲散兵壕は全部破壞せられ守兵の半數以上は斃れて最も酸鼻を極めたと云ふ、拙者の立て居る側に一基の記念碑がある、三十年式小銃實包の形をして居る、高さ六米突三〇基礎の鐵部は戰利品十五珊砲の基砲であつて地上から實包の頂上迄十米突三〇ある、前方遙に白玉山の表忠塔と對して、旅順を壓するの概がある、碑面の爾靈山の文字は乃木將軍の筆になり、伊地知中將の發意で稅所中將之れを計畫し押上中將が大正元年八月三十一日建設したものである、今此の碑側に立つて東眺西覬、古今を追懷す豈に惡詩なかるべけんやだ曰く

爾靈山上一基碑。記念奉公幾健兒。風雨多年存碧血。淒愴山色憶當時

◎特產物商大會

組合大會の結果……長春

長春特產物商組合員は取引所樓上に於て臨時總會を開き當面の問題たる大連埠頭特產物火災頻發に關し金融の不圓滑を緩和すべき方策を協議したる結果現在に於ける大連の保險問題の解決迄は尚多少の時日を要すべきも到底其解決を拱手して待ち得べきに非ず故に該問題の解決に至る迄の應急策として長春の同組合員の發送したる物は大連に於て萬一火災の爲め損害を蒙りたる場合に際し同組合と銀行に對して責任を以て之を解決し銀行に於ては毫も迷惑を掛けざる條件の下に從前通り荷爲替の引受を當地の銀行に交涉する事を決議したるが其外近來特產物の輸送狀態稍良好に向ひたるより先般來當地滿鐵當局者及び其他各方面の配慮を煩はせし事多大なるより此等謝意を表する目的を以て春季大懇親會を開催するを協議して異論なく直ちに準備委員の選定は幹事に一任せし上會場を吉長沿線土們嶺にトし十一日の日曜日に開催する事に決したるが尚更に長春に於て滿洲特產物商大會を開催せんと發議せし者ありて是亦開催する事に決せしも方法其他に就ては改めて協議會を開く事になして散會したり

◎大連便 ◇

保險問題…疑義…掃貨…

◇保險問題

保險解除問題も滿鐵の應急策に據つて特產商は勿論銀行側及び一般財界も一先づ安堵を得たる譯にて金融狀態も從前に復すは勿論なるべきも不慮の災害に對する滿鐵救濟方法が見舞金の形式にて罹災貨物所有者に交付さるゝ事となりしが萬一罹災貨物所有者交付の見舞金が第三者たる債權者の差押へに遭ふが如き場合ありとせば該罹災貨物證券に對し貸出をなせる銀行業者の危險は如何にせば保證し得らるゝかと云ふにありて金融業者は目下之が貸出方法講究中也と傳へらる

◇疑義

埠頭火災の場合に於ける罹災貨物損害の賠償に關し大連取引所規定第八條第一項の『證券の交付』とあるは計量後の交付なるや又計量前をも包含せるや疑義ありとて大連特產物取引人組合は其解釋方を取引所に對し質疑中なりし處同取引所より左の回答あり

取引所規定第八條第一項の『證券の交付』は『計量前の交付をも包含す』と即ち商法に於ける『有荷券の解釋も同樣』證券の移轉は即ち所有權及び危險負擔の移轉にして計量の前後を問はず證券の交付は計量前と雖も其の滅失毀損は…

◇掃貨

買方の負擔さす

滿鐵沿線滯貨も其の後滿鐵に於いて貨車汽罐車の增配を行ひ鋭意之れが掃蕩に努めし結果大連埠頭貨物增加し來り積取り船舶の出入も頻繁なるに拘らず漸增し五月二日調査は三十一萬九千七十噸の多數に達しありと

德壽宮國葬畫帖

右御豫約出版候處多大の御註文に接し本社の光榮とする儀に有之候然るに運搬上の手違にて用紙遲着せるのみならず出版製本に意外の日子を要し爲に配本遲延し各位の好意に悖り候何分共多數の事故不少手數を要し漸く本日郵送を修了致し候間萬一不着の場合も有之候はゞ其趣當社庶務部迄御申越相成度候

畫帖特製豫約金は金三圓上製同上は金二圓五十錢として其筋へ屆濟みに有之候處內三日間上製豫約金二圓と廣告したる事有之候右は全く當社印刷部の過失に候間不惡御諒承を得度候

畫帖特、上製共殘部僅少に有之候間若し本月廿日迄に御申越し相成候はゞ豫約代價を以て御送本可申候間小包料金廿七錢相添へ御註文被下度候

京城日報社

◎安奉沿線の長距離電話開通期

既報の如く安奉線の長距離電話は大正八年度に於て工費約十三萬圓を投じて架設せらるゝ事となりたるが其開通期は本年十一月の交なるべく愈々開通の曉は安東縣より奉天は勿論大連及び長春の長距離を通話する事となり通信の速達を圖る上に於て偉大の効力あるべし然れども現今奉天大連間及奉天長春間は電話非常に輻輳し至急通話にても約五時間を要する有樣なれば安東、奉天間の開通を見るも其の効果は見る事困難なれば大連、長春兩線共夫々改良線の增設工事を急ぐべく安奉線開通前後に於て其の增設工事も終了を見るに到りて其の効果の顯著なるを見るべし猶安奉線の開通と同時に安東京城間の長距離電話の開通は一般の希望する處なるが朝鮮總督府の當局も目下其の實現に腐心中なれば大正九年度に於ては何れ開通の運びに到るべしと（安東縣）

◆奉天と視察團◆

愈々內地方面の觀察團觀光團或は見學團等が滿鮮方面に來る時節となつた、來月の如きも四月の始め頃から一寸觀察團と稱する小團體が來た樣にも思はるが其れ以外には五日の朝着の博多觀察團の三十二名が先づ本年の一番乘り、是れに次いでは今の處多くを知る事は出來ぬが先づザツト北海道の教育家團が十三日、其れと同時に陸軍大學戰蹟見學旅行團が例に依りて教官學生等約八十名で十三日、越後長岡の商議所の會頭以下十名の實業視察團が十六日、十二日を始め靜岡縣の視察團、神奈川縣山口師範學校の職員生徒二十餘名が、下小學校長一行の觀察團次ぎから次へと本年は一層賑やかな樣子である

◎東拓より

…誠會なるものを組織し勤儉貯蓄と產業の開發等に努め居るを以て內鮮人間の融和及び農事改良の上に於て他に秀いで居る次第なり尚誠會の事業としては春秋の二回講話會を開き昨五日學校に於て道の本谷技手出張し農產業に關する講話をなし郡廳より庶務主任其他…

も移民係來會し午後二時より同七時迄講話をなしたり前記の狀態なるを以て本道としては誠に喜ばしき次第なるが朝鮮內に移住する各地移民に於ても各六鄕村民の如く勉めたらんには農事の進發は勿論內鮮人間の融和を計る點に於ても誠に好結果を得るならんと（大邱）

◎村名も其儘の 六鄕村（北慶）

村長も校長も共に

一村を擧げて香川より移住

慶北慶山郡押梁面に居住せる東拓移住民內地人三十五戶は鄕里香川縣仲多度郡六鄕村より團體として移住したるより鄕里の村名を取り六鄕村と稱ふるに至りたり同村には六鄕學校組合を組織し專ら兒童の教育に努め居れり而して押梁面六鄕部落は道內に於て

◉稀に見る

琴湖の流域に位する平野にして完全なる雨澤に早水害等なく極めて上等の土地にあり故に農作物等も至極良好なる同地に於る馬場氏は元鄕里にありて村長の職に奉職中前記の移民を送り關係上六鄕村の爲めに種々斡旋し一方同地小學校々長は學校設立以來勤續して兩人相俟つて學校の設備と村の發達に盡力し居るを以て慶北の內地人移民中右六鄕村は稀に見る成績を上げ居れり而して

◉戊申詔勅を奉戴し…

◉滿洲は今が 梨花の眞つ盛り

◇奉天の歡樂境＝北陵◇

陽春九十花たる奉天人士唯一の樂土としては先づ北陵を措いて他に求むる得ず櫻花は奉天線にて本溪湖、撫順本線にて大石橋以北にては生育せざる模樣なれば到底吾が邦の如く…一日の行遊は奉天人士の目を樂しましむべき所にて百年の老樹脊さして立ち枝は不斷の曲節を弄する…色の雲と相映じ…はしめ一面に咲き競ふ梨花は…の散策…眼る…開催されて昨今の…

◎貸家が皆無

困つてゐる安東縣

土地貸下法改正の必要

安東縣に於ける貸屋拂底に伴なふ中下流者の困難は今や其極點に達せんとしつゝあり是に就て某有力者は語つて曰く安東の貸屋拂底は一面に於て安東縣の繁昌を立證するものたるや論なしと雖も今日の如く貸屋の不足なるは一面に於て安東の繁榮を阻害する事甚だしきものなり、今日建築材料及び工費人夫賃等の著しく騰貴したる結果、貸屋を建築せんとするも貸屋より生ずる屋賃を以てしては到底銀行利子に相當らざるは事實なり然れども這は單に建築費をのみ見る際の打算にあらずして土地貸權利料を加算したる際に於て其苦痛は更に大なるものありとす、今日安東市中を瞥見するに未だ建築地の空地を殆ど相半ばし夏期の如きは草茫々たる不體裁あり而かも其權利料の賣買料の如きは殆んど豫想外にして坪百四五十圓を唱ふる處あり是等は主として安東の繁榮を念とせざる我利我利連即ち土地ブローカーの私腹を肥すに過ぎず、斯の如くにして推移せんか、安東の住宅建築は十年を俟つも尚ほ今日の狀態を維持するに過ぎざるべし領事館令に基く建築制限令も根本より改正し一定の期日內に建築せざるものは其權利を沒收し嚴重の取締を勵行すると同時に建築方面に於ても特殊の除外令を設けて建築を獎勵する時は今日の貸屋難を緩和するに十分の効果あるべきを信ずと（安東縣）

蠶況

春蠶…大田…（忠南）

大田蠶業傳習所に於ては八日頃蠶兒の掃立をなし其種類は交配種二三種又昔等にして十七枚掃立を飼育すべしと

◎連絡船上陸客

九日午前入港高麗丸一二等客 [illegible]

商況

東京現株中值（八日中値）

銘柄	値
東洋拓殖	八〇、五〇
同新株	一七六、五〇
朝鮮銀行	[illegible]
同新株	一五四、〇〇
南滿鐵道	八〇、〇〇
同新株	五四、〇〇
第二新株	一九、五〇
京城電氣	一二五、〇〇
南滿製糖	一一八、五〇
同新株	一〇七、〇〇
朝鮮瓦斯	[illegible]
大阪商船	[illegible]
同新株	[illegible]
日本郵船	[illegible]
鐘淵紡績	[illegible]
同新株	[illegible]
東京株式	[illegible]
朝鮮興業	[illegible]
寶田石油	[illegible]
同新株	[illegible]
横濱取引	[illegible]

東京株式特電（八日後場引）

銘柄	値
東京株式	[illegible]
同新株	[illegible]
大阪商船	[illegible]
日本郵船	[illegible]
東洋汽船	[illegible]
同新株	[illegible]
鐘淵紡績	[illegible]
同新株	[illegible]
東洋拓殖	[illegible]
富士紡績	[illegible]
同新株	[illegible]
寶田石油	[illegible]
同新株	[illegible]
横濱取引	[illegible]
北海炭坑	[illegible]
南滿鐵道	[illegible]
第二新株	[illegible]

東京期米同電

	値
新潟製糖	[illegible]
北海炭坑	[illegible]
南滿鐵道	[illegible]
第二新株	[illegible]
同新株	[illegible]

大阪株式特電（九日後場引値）

銘柄	値	十日前場寄付
東洋紡績	[illegible]	[illegible]
同新株	[illegible]	[illegible]
鐘淵紡績	[illegible]	[illegible]
同新株	[illegible]	[illegible]
東洋製糖	[illegible]	[illegible]
同新株	[illegible]	[illegible]
大阪商船	[illegible]	[illegible]
同新株	[illegible]	[illegible]
日本郵船	[illegible]	[illegible]
同新株	[illegible]	[illegible]
東京株式	[illegible]	[illegible]
大阪新株	[illegible]	[illegible]

大阪三品特電（十日前場）

綿布三品 十一圓五十五錢

限月	値
五月限	四一〇、九〇
六月限	[illegible]
七月限	[illegible]
八月限	[illegible]
九月限	[illegible]
十月限	三四七、九〇

大阪期米特電

	八日後場	十日前場
寄付	三三、〇四	[illegible]
高値	三三、八〇	三三、一四
安値	三三、八〇	[illegible]
止め	[illegible]	三三、六六

神戸期米特電

	九日後場	十日前場
寄付	三三、二〇	[illegible]
高値	三三、四九	三三、三四
安値	三三、二〇	[illegible]
止め	三三、四九	[illegible]
寄付	三三、七〇	三三、九八
高値	三四、一九	[illegible]
安値	三三、七四	[illegible]
止め	三四、一九	[illegible]

下關切米持合（九日前場）

	値
寄付	三三、元 三三、三
高値	三三、元 三三、三
安値	三三、〇 三三、〇
止め	三三、七 三三、六

京城現株標準値

銘柄	拂込額	現相場
仁川取引	五〇、〇〇	一二〇、〇〇
同新株	[illegible]	七二、〇〇
朝鮮皮革	[illegible]	一七、〇〇
朝鮮紡績	[illegible]	[illegible]
東洋雜貨	[illegible]	一五、五〇
朝鮮勸農	[illegible]	[illegible]
朝鮮製粉	[illegible]	三五、〇〇
朝鮮土地	[illegible]	一二、五〇
朝鮮農業	[illegible]	一〇、〇〇

雜報

◎正米小締まる

正米節は米商約注文の原料として一部相當の買物を見たる益々保合み込みある之に對する格好の賣物不足なる状況なるも…時現代に於ても其の多く買物と銃附は弱地に反して格別外れたる…

々狀變り 內地氣配又

…が爲め內地氣配も益々高の好市況を呈し…

◎焦氣味

錢內外引締まりたり

六十錢方三十四圓五十二

◎皮革類眼先高

皮革類は英國の輸入解禁に連れて同國より米國への注文殺到したる爲め最近米國よりの入電は…

底皮 貫に付六圓キツ ト一坪十錢方の騰

◎強氣な合

賣行鈍調

◎洋釘太物高

洋釘類は一時品缺乏を告げたる結果として其製釘の有利なる…

二吋半以上

五十錢方十錢乃至引締め

荷割安品入

◎平板小弛む

平板は一時格別の騰貴あり…

五錢方下押し

浪板

◎持越の殘餘

瓦を初め木材

◎銅更に强硬

高値一更に一圓

◎分蜜糖平穩

◎澤庵小高し

◎亞鉛線品薄

一圓方昂騰

五十錢乃至

下關相場

◉肥料の現況

各地米況

◉群山 八日

◉木浦 八日

◉大邱 九日

南大門廻穀

釜山正米

▲十日

格外多 豫期以上

强保合

生魚市場

靑物市場

仁川正米市場

▲十日

移出口買

端境期 思惑的買物

正米の暴落難

北濱たより

仁川米豆取引所仲買人 倉庫 [illegible]

演藝案內

本町一丁目有樂館改 喜樂館 電話五九七番

米國トライアングル、コメディス會社作 大活劇『自稱勇士』全五卷

大力角兵衞

モルソンの冒險

乳屋の娘 全六卷

黃金館

迷の果 全四卷

宮本武勇傳

死の渦卷

壽座

更科物語

夜半の鐘

八瀨の里

大正館 電話八七三

宿屋の娘 全二卷

神の怒り 全六卷

幡隨院長兵衞

自動車

東京自動車學校 大阪自動車學校 福岡自動車講習所

目ニ見ヘテ ズンズン トキク シマズ イタマヌ

井上博士ノ ロート目藥

名刺

中田普成社

高貴藥配合

くだりとめ

最新良藥

清腸

オブラート添附

主治 痢病 腸加答兒 霍亂 裏急後重 泄瀉 食傷水傷 其他諸病より起る一切の下痢に用ひて大効あり

淸腸五大特長

◉高貴藥を主劑とす故に効驗顯著なり

◉散藥なれば腸の吸收最も能く奏効迅速なり

◉淡味無臭なれば極めて服用し易し

◉くだりを止めた腹工合の氣持よく申分なし

◉輕症なれば一回重症なりとも二回にて大効あり

（價二十錢・五十錢・一圓・二圓）

本舖 大阪市堂島元鵜橋 高橋盛大堂藥局

發賣 高橋盛大堂分店

同 高橋盛大堂出張所

同 朝鮮各地特約店

◉到る處の藥店に販賣す

日本名刀傳　四十一

東京　田邊南龍講演

伊勢太郎正俊（三五）

やがておさよと廣太郎は正俊方へやつて來ました、正俊は早速面會致しまして 正『さておさよさん、廣さんも少し見ないうちに大層大きく長くなりました、時に今日呼んだのは外でもない、三回忌の時にと思つたんだが、つい種々と手の離せないことがあつたので段々と延びたが、もう七回忌も來るから、私は京の御機嫌伺ひ旁 國廣の墓參りもしたいと思ふから近日出立するゆゑ、ちよつと暇乞ひにお前さんと廣太郎さんを呼びにやつたんです さ『難有う存じます、何なら妾も連れて往つて下さるわけにはなりますまいか、子供を連れては定めし御厄介ではございませうが、廣太郎には親父の墓參りをさせたうございますから…… 正『それは私も考へぬことはなかつたが今度の旅は國廣の敵の在所も探りたいと思ふのだから、少し長くなるかも知れない、先づ伊勢の母親の許へ立寄つて稻荷山大明神樣へ御禮參りをして、種々の用を濟ませ、それから國廣の敵を探るのだから少し長くなるかも知れない、廣太郎も親爺の墓參りをしたいのだらうが、せめて十二三になつてからでも遲くはあるまい さ『左樣でございますか、それではお言葉に從ひまして思ひ止まることに致しませう』と茲で愈々支度に及び貞宗國廣夫婦にも別れを告げ、今度は是非共國廣の仇を討つてやらうと云ふ決心でありますから、出立の前夜おさよと廣太郎を呼寄せ、國廣の髪の毛を取寄せて机の上へ飾り、香華を手向けて僧を招いて回向を頼み七回忌の佛事を致し愈々其の翌朝出立致しました、矢張今度も宗廣、俊道の兩人が伴を致します、鎌倉を立つて泊りを重ね尾張へ這入り宮の渡しから追々と伊勢へ入り久々にて母親に面會し、十日程滯在しそれより近江國市場村へ到着して布引屋を尋ね直に國廣の墓參を致し 正『國廣やもつと早く來るんだつたけれども種々と用が出來て七年も無沙汰した、堪忍して貰ひたい、定めし殘念だらうが、今度の旅は日本國中を廻つても、乾度長義を見付け出して仇は取つてやるから、どうか浮んで呉んない 廣太郎も丈夫で成人したから安心しろよ』と正俊は感慨無量、生ける人に物言ふ如くに涙に聲をくもらせて申しますれば宗廣、俊道の兩人も交る〴〵禮拜をなし 宗『兄弟子、久し振りに此地へ來たから早速寺參りに來たよ、私達はたとへ五年掛からうが十年掛からうが屹度仇を探し出すからどうか草葉の蔭からも早く手引きをしてお呉れ 俊『兄弟子、女房さんのあることは些とも知らなかつた、廣太郎さんは兄弟子に酷似だぜ、私達が後見になつて廣太郎さんを立派な刀鍛冶に仕上げるからどうか安心して貰ひたい』と繰返し〴〵申しますのは誠に厚い人情でございます、それより七回忌の法要を住職にたのみ、やがて市場村を立つて稻荷山明神へ參詣し京へ著して宇治、萬里小路兩卿にお目に掛つて禁裏の御機嫌を伺ひ兩卿よりも種々と御取持を受けて面目を施し、以前上京の際には心急くまゝ碌々京の見物も致しませんでしたが、今度は緩々と名所舊跡を見物旁 三郎長義の行衛を探り、刀鍛冶の家と見れば表からも裏からも樣子を探つて、若しや三郎長義は居らざるかと、注意を致します、誠に京は好い所で『水、水菜、女、染物、針、扇、お寺坊主に鰻、松茸』是れが京の名物ださうでございます、最早殘りなく見物致しましたから眷きお城へお別れを告げ十三里攝州大阪へ這入つて來ました、大阪は京と異つて水の惡い處でございますから、刀鍛冶もホンの數ゐる程しか居りません、此處も殘らず見物し、三郎長義の手掛りもありませんから正俊は是れから播州路を探らうと云ふ考へでございます

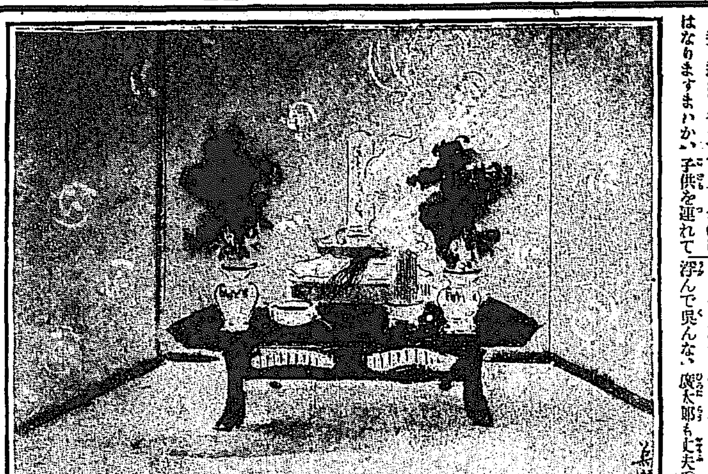

京城長谷川町鐵冷溫泉前
岩田病院
婦人科花柳科 一般外科
從五位勳三等　岩田末彥
入院隨意　（電話一六二〇番）

【大田】 ▲旅團長　內野步兵第四十旅團長は九日午前十一時五十分大田驛着列車にて來田し直ちに第三大隊本部に至りて檢閱し同夜は千歲旅館に一泊し翌十日午前六時五分大田驛發湖南線列車にて全州、光州、公州等の視察をなす由なり▲通信見習生　總督府に於て內鮮人各五十名を募集したる給費通信事務見習生にして大田郵便局に志願書を提出したるは內地人六名、鮮人三十名に達し之れが學術試驗を五日武德館、六日尋常小學校、八日公立普通學校に於て施行終了したるが答案は總督府に送附し採點の上採否決定する由而して志願者中內地人二名、鮮人四名は事故缺席したりと▲通信事務視察　遞信局志賀副事務官は大田郵便局に於ける通信事務監查として書記二名を隨へ去る五日來田目下監查中なるが十日頃には終了すべしと

▲朝鮮發賣元　名產 **松の實年美**　明治屋▼

五月十二日

（舊）四月十三日（甲子）月曜日

▼四綠▲萬に氣を配るべき日なり
▼五黃▲規律の亂れぬ樣心掛くべし
▼六白▲思掛けなき禍の舞ひ込む事あるやも知れず萬事進んで吉由
▼七赤▲心願の叶ふ日にて物事のすら〳〵と纏りの好く付く日なり
▼八白▲もつれ事の出來ることあるやも知れざる日諸事注意すべく
▼九紫▲樂居褒め丈けに終る日由
▼一白▲勇氣の付く日にて殊に世話の爲甲斐ある日、諸事進んで吉
▼二黑▲ちよつと迷ひの起る日由
▼三碧▲利益のある日にて名弘め金談婚禮等一切のことに大吉なり

むすめ印
酢の素
御料理家庭用には是非御使用を願ひます普通ノ酢の如く腐敗の憂ひなく經濟で便利
發賣元　大阪道修町　小西商店洋酒部

ヨクキク！
芳香 **ひぜん水**　十五錢　三十錢　六十錢
大阪市外南海天下茶屋驛前北
本舖　田知本和三郎製
各藥店に販賣す　振替大阪二八八番

日本及歐米十三ヶ國專賣特許
胃腸最新藥
チスゲン
食慾が進まない時に食慾を促す　元氣が衰へた時に活力を與ふ　貧血のものには血液を補給す　精力の增進と體質の增加を促す　現今醫學大家は胃腸の諸疾患に本品を最も賞用せらる
說明書進呈
東京本町　藥種問屋　圓城屋商店

わきが
是にて今迄他の効なき方は特効藥ファーザーを御用ひあれ
藥價六十錢　一圓
京城黃金町三丁目　山田文殊堂藥房　電話二九四九番

流經新藥レスリン
月經
閉止四五ヶ月以內に流經作用を促して容易く懸念の目的を達す
其効果他藥に優越す　藥價一瓶壹圓廿錢　送料四十五錢　切手一割增
說明書二錢切手添申越進呈　振替大阪二六七五番
大阪北區曾根崎上一丁目三六地　常盤藥房

流行界の花形
本場伊勢崎銘仙　取揃有之御下命賜り度候
紺地絣　一双　拾四圓五拾錢
紺地縞　一反　拾參圓
白地絣　一反　拾四圓五拾錢
サビ地縞絣　一反　拾四圓五拾錢
見本御入用の節は御一報賜り度　早速御送呈仕るべく候
群馬縣伊勢崎町本町貳丁目
羽尾小包販賣部
羽尾眞次店第貳部
振替東京一八七〇七番

大學目藥

眼病ならば

眼科藥と言へば先第一に大學目藥と言ふ事になつて居る、夫れは言ふまでもない藥効の優れて居るからである大學目藥は醫學、藥學の大家の不斷の研究に成り臨床上にも充分の自信を得たもので、其製造技能は最善を盡してある、然れば赤道直下の酷熱地にも、北極近き寒地にても巧妙に治療上の偉効を顯はして居る而して此大學目藥は如何はしい沈澱物などの無い事を見定め易いやうに透明たる瓶に入れて一葉のレツテルさへも態と貼つてない、之を見ても調劑の上に技術の優れて居る事が分るのである

其上藥瓶に添へてある點眼器も冷熱に弱いゴムの如きものは使用はず、冷熱、乾濕、藥液にも侵されぬ特許の彈附點眼器で、又包裝の如きも特許權を得たもので決して他人の模造を許さない事になつて居る斯して大學目藥は種々の特許を得て居るから藥劑に至つても注意の行屆いて居る事は申すまでもない、最も其製劑高の巨額なる事も全國に於て拔群である、然れば外國へ輸出する高も比類なき多額で一度外國へ足を踏入れた諸君は其異數の發展に驚いて居られる程の事である

効能　はやり目、トラホーム、星目、かすみ目、たゞれ目、こり目、血目、其他炎性諸症

大阪北濱　合資會社　**參天堂藥房**　電話本局　長一二〇四　一二〇五

若き男女の必讀書出づ（最近刊）
生殖器學全書
洋裝美本七百餘頁　價參圓五拾錢　目下割引送共貳圓八拾錢
男女の愛はこれ天の與へし人生の幸福なるも、從來これを秘事として人に語るを避く、されば若き男女はこれに關して人に問ふ事能はず知らずして不衞生に陷り、又は人生快樂の滿足を知らずに不幸一生を終る者少からず、されば昔は嫁入道具の一として本書の如きものを必要とせしも偶然に非ざるなり。斯道大家ドクトル先生我社の熱望を入れ本書を著述さる、內容の豐富、文章の艷麗、挿入の密畫皆よく總く人をして悉く滿足せしむ。內容の善美は以て出版界近來の誇りたるべし。密封小包送本（番號セキ一冊送れとハガキにて申越次第代金引換にて直ちに送本す）發行將に切んとす、特に目下特別割引中なれば此際至急御注文あれ
發行所　東京神田三崎町二ノ一〇　振替東京二八二〇二番　メイル、タイムス社

陸軍御用　（ツ）
各支店及全國有名なる藥店に販賣仕居候　御一箇の品切の節は本店へ御注文願上候
人參エキス
朝鮮京城本町　津村兄弟商會
電話八〇番　四一　電話八〇七番　一八一　振替京城三五一一番　（電略ツ又はツム）

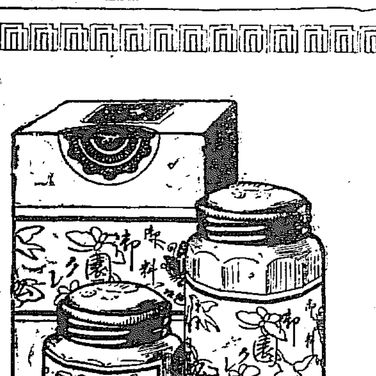

皮膚の荒れを防ぎ
白粉の着をよくす

白粉下
御園クレーム
使ひ心地の良い美顏料
御園クレームは厭はしい粘氣がなく、皮膚にサラリと心持よく溶け込む使ひ心地のよい化粧料で、洗面後、入浴後等に用ゐますと、肌理を細かく滑らかにし肌を美しく整へます。
白粉下としての効能
白粉下としては、極く少量を掌に取り分け、兩の掌でよく煉る樣にして襟から顏に擦り込み、其上に御園白粉をおつけになりますと、一層容易く思ひの儘に美しく着きます。
御料御園白粉本舖　伊東胡蝶園
御料御園白粉發賣元　丸見屋商店
(529)

一日二日三日と効めが見へる
梅毒　りん病毒　身體諸毒　一切除去　ものは
毒掃丸
はい毒りん病ひえ、たい毒ひふ毒、しつ毒、そう毒、かんそう、しようかち、るいれき、よこね、骨がらみ、毛髮脫落、頭痛、便秘逆上其他血液性諸病世俗四十八毒と稱する病に大効あり　本劑一名一月丸と稱す如何に其効能の確實なるかを知られよ
定價　廿錢、四十錢、六十錢、一圓廿錢、二圓卅錢、五圓、送料小二錢、大八錢
本舖　東京神田花房町　大阪高麗橋東　山崎帝國堂

純中ノ純　精中ノ精
猪印のみとり粉

南京虫、蚤、油虫等退治全滅する事請合
定價　吹出散布器入　金二十錢　立罐入　金十錢　金五錢　一ポンド罐入　金一圓五十錢
到ル處ニ販賣店アリ

汽車

京釜線（南行）[illegible]
同（北行）[illegible]
關釜連絡 [illegible]
京義線（北行）[illegible]
同（南行）[illegible]
京仁線 [illegible]
馬山線 [illegible]

京城日報

第五版

鮮人の要求

京城日報

其の希望を達するの道

朝鮮に於ける騷擾は、今や全く終熄を告げたり、國家のため、はた鮮人自身のためにも、深く慶幸とする所なるが、鮮人は彼の騷擾のために何物をか得たりやといふに、若干の死傷と犯罪者とを出したるの外、一物をも得る所あらざりし。今更悔恨に堪へざる所なるべし。顧りて大局の上より觀察するに、たとひ世界的惡氣運のために飜弄せられたる結果なりとはいへ、併合後既に八年餘を閲したる今日に於いて、彼が如き事態を釀したるは、洵に近時の一恨事たるに相違なしと雖も、事の半面に於ては、朝鮮統治上に就き、ゆくりなくも一回の試錬を經たるものにして、少くとも消極的に得る所ありしや疑ふべくもあらず。更に「鮮」に之を云へば、今回の騷擾は固より妄擧妄動なりと雖も、其裏面には從來餘り多く世人に認められざりし何物をか要求する所ありて、一部煽動者が巧に此の心理狀態を捉へたるの故を以て、旬日を出ですして、燎原の勢を以て、各地方に傳播したるものと見るべし。然らずんば如何に無知の徒衆多しと雖も、騷擾の傳播力が、かくまで迅速なるべきなり。此の内面的潜在的の要求が、世人の眼裡に映じ來れるは、騷擾の齎したる教訓の一なりといふも敢て不可なかるべきなり。

然らば鮮人は果して何物を要求しつゝありやといふに、吾人は今暫く具體的に之を言明するを避くべしと雖も、要するに政治上社會上に於ける不平に根源せること勿論なり。唯其れ鮮人は數百千年來、專制抑壓の下に喘ぎし爲め、政治的訓練を經ざるの故を以て、其の要求を充たすの方法としては、一に陰謀に頼り、奇變を僥倖するのみにして、正當にして適法なる手段を以て、其の目的を貫徹する所以を知らず、遂に彼が如き事態を釀したるのみ。固より朝鮮の獨立要求といふ如き、統治の大體に關するものは、耳を貸すべき限りにあらずと雖も、事の内事に關し相當の理由を具するものにして、適法の手續を經て、要求の條件を具陳し來らんには、當路官憲は喜んで之を聽くに吝ならざるべし。上意下達、下意上達は、如何なる政治に於ても必要とする所にして、之がためには、それ〲の手續を定めあることなれば、若し鮮人にして眞面目に何等かの要求あらしめば、其の目的を達するに平坦々の大道あり、何を苦しみてか顚危險仄の行動を取り、自ら其の運命を縮むるの要あらんや。

將來の朝鮮治政に就て更張改新を要するものあるは、當局者も夙に之を認め之に關して前年來既に調査する所あるは吾人の聞知する所なり。所謂鮮人の要求なるものも參酌考慮の資に供せらるべし。勿論鮮人の抱懷せる凡ての希望、凡ての要求が採納せらるべしと想像するは大なる間違ひなるも、正當の理由ある要求に就ては漸次に事實に現れ來るを期し得べし。要するに將來の鮮人は今少しく政治的訓練を受け、適法の行動を執るに至らば、更に一層文明の惠澤に浴するを得べく、是れ鮮人が自己の運命を開拓し、其幸福を增進するの唯一の進路たることを忘るべからず。此の正當の進路を外にして自ら荊棘を踏むが如きは子々孫々を戒めて敬愼戒懼すべきなり。

努力可謝

講和問題

△現内閣の努力　講和問題に就き政府及我全權委員は常に深甚の注意を拂ひ多大の努力を竭し鋭意熱心其事に當りたる結果遂に所期の主張を貫徹することを得たり即ち國際聯盟案に就ても海洋の自由、徴兵の廢止、軍備の制限等は我帝國の熱心なる反對に依りて之を否決すると共に國際勞働の如き習慣風俗等其國情の異る所に依りて其制限を異にすることゝせり又南洋處分問題の如き國際管理の下に委任統治の形式に由る事となりたりと雖も是は獨逸領土處分上當然の歸結にして我國獨り其除外を求むるは極めて無理の註文なり況んや此委任統治は唯年々報告を爲すべき義務あるのみにて事實は領土獲得と同一の効果あるに於てをや特に山東問題に就ては支那側の執拗なる反對あり強大國に於ても之に同ぜんとするの傾きありたるに拘らず我委員の正當なる主張と熱心なる運動とは能く其効を奏し遂に強大國を動かして其希望を到達せしむることを得たるは是れ等幾多の事實と共に我外交の成功なりと斷言するも敢て過褒に非ざるべし

△實質上の勝利　唯人種差別撤廢問題が國際聯盟の基礎たらしむるを得ざりしは遺憾なりと雖も之れとて全然失敗と云ふ能はず寧ろ帝國の公正なる主張は列國をして傾聽せしめたるのみならず事實上其の主張は之を是認したるも種々の關係上採決の結果反對ありて遂に否決せられたるに過ぎず然れども我が帝國が戰爭の原因ともいふべき正義人道の擁護自由平等に關して極力之を主張して世界歷史上特筆大書すべき努力したる功は永く……ものにして我帝國は形式に於ては敗れたりと雖も實質に於て勝てることは外國諸新聞の齊しく承認する所なり斯くの如く帝國の主張は大體に於て貫徹せられ帝國の地位を向上せしめ得たるは必ずや國民の認めて滿足とする所なるべし

△政友會の任務　然るに我國一部の間には外交問題を政爭の具に供し強て政府を毀けんとするものあり講和會議の經過内容既に斯の如く好況に向へる今日に於てすら尚ほ種々の臆測揣摩を逞うし虛構の事實を流布して國民を惑はさんとするが如し現に事實を知悉せざるものは今尚此の流言蜚語に迷はされて不安危懼の念を懷くものあり故に政友會にては從來の沈默を破り外交の進捗上支障を來たさゞる範圍に於いて其經過内容を披瀝し以て國民の不安を一掃するに努めざる可らず之が爲には地方遊說も必要なれども先づ近く東京に於いて一大演說會を開きて其烽火を擧げ漸次各地に遊說する方策を採るを肝要とすべし是れ實に政府の方針を闡明し國民の諒解を得るのみならず此諒解に基づく國民的後援に依りて今後生ずべき對支外交の解決を至便ならしむる所以の途なりと信ずと某消息通は語る（東京）

蒐集と趣味

矢野遞信事務官談

◎各種の物品を蒐集し之れを整類するは頗る趣味あることなり物品の蒐集の廣く行はるゝは遞信事業に關するもの多し（一）郵便切手（二）繪葉書（三）信日附印の印影（四）名士の筆蹟ある信書等の蒐集の如き其一例なり其他交通に關するものにては（一）電車、乘合自動車の乘車券（二）旅館の受領證（三）旅館のビラ（四）各種のメニュー等の蒐集の如き其一例にして此蒐集の趣味は個人的のものあり又一般的のものあり其他世界的のものもあれば各國別のもの等ありて一樣ならずと雖も此蒐集に依りて各種の研究をなすことは趣味の上のみならず實用上よりも極めて必要なること少からず

◎今乘車券に就て述べんに電車の乘車券の如きも我國にては一旦乘客に交附したる後更に降車の際之れを車掌に返附せしむるを常とするも倫敦の如きは乘合自動車又は電車等に於て乘客に交付せる乘車券は降車の際と雖も之れを返附することなく之れを持ち歸るも又之れを棄するも全く乘客の自由にして斯くするも毫も乘車券を再用せらるゝが如き恐れ之れなし……英國人の公德心……るが爲め彼我の手數を省くこと多大なるものあり

◎其他各國の旅館の受領證の如き之れを蒐集し保存することは旅館の宿料其他物價勞銀の一斑を知るの便あると共に一種の旅行記念ともなり云ふべからざる趣味あるもの也又各國の補助貨等の蒐集の如きも單に趣味のみならず經濟地理研究上利する所少からざるべし要するに物品の蒐集は個人的なると一般的なるとを問はず世界的に經濟地理其他學術研究上頗る有益なると共に趣味と娛樂とを兼ぬることとなるべし

鍊膽錄

三笑生

はしがき

凡そ何の方面に從ふにしろ、膽の力が其の根底を成すものでなくては、如何に經驗の知識を以てし習鍊の技能を以てするも、眞に徹底的に完成されるものではない。然らば膽の力とは、何であるか。俗にいふ腹の力、或はこれを正大の氣といふも可からう。或は又た浩然の氣と呼ぶも妨げまい。要するに天地自然に稟得た私たちの本有の力、宇宙に磅礴する一大威靈を宿せる私たちの本性の活動、それが膽の力であると定義したい。

腹の力、即ち膽力、それは如何にして達成されるべきものであらうか。私は禪機に參得することが最も捷徑であると思ふ。禪機は極致であり妙處である。極妙の處は、何人も口に示し筆に表すことは出來ぬ。たゞ各自實地に會得するより外はない。今や我が帝國は國歩艱難の時に際會して、大に膽の人を要する時である。私は今說くべからず示す能はざる妙處極致を強て說示せんと努むるよりは、古今幾多の偉人賢哲が、實地に膽を練つた工夫の跡及び眞乎この不思議な力を贏得した面目を叙することにしやう。蓋しこれは愚かな解說や理論を列ぶるよりも、幾層倍か親切な具體的な說示であつて、眞に鍊膽を希求する人士の直覺會得に資するには、確かに有効な方法であると信ずるからである。

發行兼編輯人　京城太平通一丁目　印刷人　小川三之介　發行所　京城日報社

法學博士 吉野作造先生著　最新刊
普通選擧論
▲菊版洋裝總布製　▲定價武圓五拾錢
刻下緊急問題解決の大指針　發兌 誠文堂

國民の心得べき
商業の知識
渡部館生先生著　好評三版出來　▲定價壹圓廿錢
商業の範圍は刻々擴大……其一切を指導して細大洩らさず……商業家の土臺知識たるのみならず國民全般の心須常識の寶庫……空前無比の好手取早
發兌 萬朶書房

講話文範
模範商用書簡文
丹野吉五郎先生著　▲定價一圓十錢
發兌 誠文堂

大日本雄辯會研究編
祝賀弔祭 式辭演說挨拶
好評嘖々忽十二版　特價壹圓廿錢

類書中の白眉　最新刊
山田枯柳先生著　▲定價壹圓廿錢
嶄然頭角……模範的……名士の五分間卓上演說を增補……自由自在に出來ることを確證する。

最新知識
子供の聞きたがる話
石角春洋先生新著　▲定價金六拾五錢

保險契約者の福音
完全に保險金を取る法
最新刊
發行所 東京神田錦町一の十九 振替東京六二九四番 誠文堂 電話神田二六一〇

豫約應募者滿數に近し速に御申込あれ
寶生流謠曲正本
◎豫約會員貳千名募集◎
▲招待能　▲豫約元
◎宗家公認の標準謠本
（半紙本）全卅七冊
豫約規定
▲締切＝五月卅日限り
わんや 江島伊兵衛

第三輯
黎明講演集
先づ自己を反省せよ 法學博士 吉野作造
法令改善の第一歩 法學博士 穗積重遠
如何に改造するか（吉野博士に答ふ）法學博士 福田德三
株式會社 大鐙閣發行

品質良好　寸法正確　價格低廉　期限確實
營廠
安くて美しい營林廠の木材
新義州　朝鮮總督府營林廠

高見の靴
茶、白、黒ズック短靴 一足貳圓八拾錢
高見靴店

タイムを貴重せらるゝ諸君は弊店發賣の確實なる時計を
村木時計店

○雇員募集
朝鮮總督府遞信局

法人登記公告
横城出張所

▲國庫證券　第三回の拂込は各銀行の……
▲一般物價　鐵類其他……漸次騰貴の形勢に轉ぜる資金を回收に向はしめ爲に銀行の資力を充實する外他に特殊の……

◇獨逸委員の抗議

伯林電報によれば獨逸講和委員はベルサイユに於て信任狀を提出せる際聯合國の提出せる信任狀中に伊國信任狀の缺け居りたるを質問する所ありたりと又獨逸は聯合國が今尙ほユーゴースラブ王國を承認せざる事に對しても抗議せりと(巴里電報)

◇獨領永久司配主張

佛國政府は獨領を聯合國に於て永久に司配せんことを主張せり(巴里電報)

◇獨帝審判に反對

獨逸官憲は聯合國の獨帝審判に對し反對せり(巴里電報)

◇匈牙利內憂外患

匈牙利ペラー、クン內閣は勞農政府と妥協し聯合側に對し强硬なる態度を執りしも秩序なく政府の方針又亂暴にして國內を治むるの力なく外患著りに至れ羅馬尼及びチエックスラヴアツク軍兵士の頻りに邊境を犯し佛國ベルトラ將軍兵四萬を派遣して攻擊猛烈を加へたれば匈牙利は狼狽して內外の形勢を拾收する能はず五月一日羅馬尼ユーゴースラヴ、チエツクスラヴアツク軍に對して戰爭中止を要求せり維也納に於ては四月中旬頃過激派的風潮の暴動ありしが取締嚴重なりしより形勢危態に陷らず食糧缺乏に對し圓滑に供給する處ありたれば多少靜穩に歸せんとしつゝあり(倫敦電報)

◇背後に米軍あり　過激派自ら公言す

スウチヤン附近の勞働者は聯合軍を敵とする過激派首領の宣言に同意し之に加盟せるが同方面指揮官なる米軍司令官は之に對し何等の處置を執らず却つて之等勞働者の請ひを入れ名を避難民救護に藉り日本軍兵舍の明渡を求め其便宜を計り居り今や過激派は其背後に米軍ありと稱し公然爆彈を携へ武器を所持し聯合軍守備地域內を横行して掠奪を擅まにし住民危險に瀕遇しつゝあり(浦鹽電報)

◇支那政府訓電

支那政府は五日在巴里陸徵祥氏に對し飽く迄青島を保持すべき旨の訓電を發せり(北京電報)

◇內閣彈劾計畫

青島問題失敗に鑑し山東出身の議員主となり北京內閣彈劾を計畫中也(北京電報)

◇總統南方懷柔策

徐總統は南方派懷柔策として岑春煊を西南各省鐵路總辦に李根源を廣東省長に其他南方人士に夫々地位を與ふべしとの說あり(北京電報)

◇戰利艇　十日古倫母著

日本へ廻航中の古領獨艇六隻は十日頃コロンボに到著す(巴里電報)

◇滿鐵正副社長

野村滿鐵社長中西副社長は十一日神戶出帆薩南丸にて大連に向ふ(東京特電)

◇支那視察團

支那教育視察團一行五名九日夜對馬丸にて著釜一泊の上京城に向ふ(釜山特電)

◎軍備制限問題　海軍國防と英米　八艦三隊は維持

▲國際聯盟第一回の會議は來る十月華盛頓に於て開會せらるべしといふ而して軍備制限の問題の如き一の空想なりとせられたるに拘らず國際聯盟に於ては眞面目に論議せらるるに至れるが其如何なる程度まで制限の目的を達し得べきかに就ては未だ疑問とせられ居れり假へば海軍々備の制限を行はんとするに當り其海軍力は其國の國情と地理的關係を考慮の上標準を定めらるべきものなるも國情と言ひ地理的關係といふも當該國と他の聯盟國とは各々觀る所を異にすべく即ち

▲海軍力の標準は 國土の面積と人口とに比例すべきものなりとの說と海岸線の延長を以て標準とすべしとの主要あり或は又各國現在の計畫を以て最高限度とし此の程度を越ゆる可らずとの主張を爲す向きもあるが米國の如きは大西、太平兩洋に面し海岸線の長く且つ其モンロー主義の徹底を計らんには世界最大の海軍を要す若くはより以上の海軍力を必要とすとは同國民一致の主張にして又英國は依然として消極的の國防を排して國防は敵國の海岸線にありとの傳統的海軍政策を執るものとせば米國海軍に對して遂に優勢ならざる可からず殊に自給自足し得る米國が從來の消極的國防方針より一轉して

▲積極的國防方針に變じ第一次海軍擴張計畫完成せば弩級戰艦の數二十七隻となり英國の三十三隻に對して僅々六隻の差を存するのみなれば英米の衝突の如き容易に之を豫想し得ずとするも世界到る所に植民地を有する英國として脅威を感ずるは當然なれば英國も現海軍力より更に優勢なる軍力建設の承認を求むべしと推測せらる英米既に現海軍力を縮少し或は計畫を中止せざる以上他の各國に對しても制限を求むること能はざる可きを以て

▲帝國々防の方針たる八艦隊三隊の如きも是れ以下に制限を加へらるゝが如きことなかる可し各國が軍備制限の問題を主義として認むるに至れるは文明主義より云へば一の進步に相違なきも其實際に於ては依然現在の狀態と異なる所なかるべきかと觀測せらる(某海軍武官談=東京)

◇長春便◇

……れるが既に略門驛(張家灣)等に於ては同驛守備の第二十七聯隊第五……店等は彼等の爲に無錢飲食をされ之を斷へれば大勢的の復讐をなす等にて今更ながら我守備兵の有難……歎息しつゝあり尙我守備兵駐屯中は柔順なりしに反して忽ち停車場……隊中には一ケ特殊兵器の配屬な……長の指揮下に直屬たりし一隊を變……七貫を越ね運搬稍困難にして……

風强かるべし低氣壓朝鮮西岸沖……百五十二粍進行方向東、警戒區域……

◎漁夫行衞不明　群山地方……

◎朝鮮貿易好況　=騷擾の影響認め難し=

度支部關稅課長　矢鍋永三郞氏談

本年の朝鮮貿易は一月以降四月迄に於て輸移出六千三十二萬餘圓輸移入七千六百三十五萬餘圓合計一億三千六百六十七萬餘圓即ち大正五年全年の貿易額に匹敵する額に達し之を前年同期に比較するに輸移出に於いて六割輸移入に於て九割五分强合計

▲八割を激增 せり然かも以上の激增は啻に物價の騰貴に基づく價格の膨大に止まらず一面數量に於ても著しく增進を示せるは注目に値す即ち輸移出にありては休戰後形勢の變化に伴ひ之が惡影響を蒙れる重石鐵黑鉛含金銀粗銅並に前年作柄の不良に基づきて出荷不振を呈せる綿花鷄口猪等の流行に因りて移出頓挫を來せる生牛の如きものありと雖も一般の重要品は生產の增加殊に內地及び支那方面に於ける需要の好調に伴ひ實質的に增進を示せるもの多く重要品の

▲數量に就き 之を觀るに米は四箇月間の輸移出額前年同期に比し約二十萬石即ち三割を增加し其他粟豆類の三十五割餘を增加せる等農產界の好況察すべきものあるのみならず水產界も頗る殷盛にして魚類の出荷約四倍の膨大を示せるは主として漁業關係船舶の特殊取扱の開始に基くものなりと雖も各地漁撈の好況東海岸方面に於ける大敷網漁業の開始等も亦一因を成せるは疑ひを容れず其他前年同期迄皆無なりし銑鐵二千三百四十四噸餘斤を算せる等

▲重要生產品 の實質的增進に加ふるに市價の昂騰に依る增額の膨脹著しきものあり斯の如く輸移出貿易の增大は即ち地方界を潤し勞働收入の增加其他の因と相俟つて一面諸物價の昂騰に因る消費節約の如き消極的原因の扶殺したるのみならず諸種輸移入貨物の需要昂進を致し市況の前途多望を以て目せられたることは輸移入貿易激增原因の骨子ならずんあらず而して叙上輸移入增加の

▲一般的原因 以外之れ事由の揭ぐべきものなしとせず試みに各品に付いて觀察すれば尙特殊に主要品の數量に就て見るも粟の二十八割餘增加せるは米の代用として食鹽八割五分の激增は一般需要の好況を豫想して又砂糖七三分の增入は四月以降消費稅引上の見越、石油四割の增加は客秋來荷缺乏の餘波、綿絲八割五分牛金巾四割四分天竺布十一割餘等は旣約品の延著、支那麻布百十割の躍進的激增は昨秋以來流行性感冒による死亡者殊に本春國葬に會し

▲喪服著用者 の增加、襟多締結せられたる先物約定品の迴著、石炭三割餘の增加は工場工業の發達、吹四十割餘繼延八割五分の增加は米穀取引きの繁盛等就も各種特別原因の存するありと雖も亦是れ等各品に對する需要の好望換言すれば物資消化力の增大せる一大原因の其流せるを認めずんばあらず騷擾勃發の爲め商店の閉鎖せられ商取引きに若干の障礙を來したりしが如きも國內の商況は常態を失はず半島の貿易界は間斷なき

▲進展を持續 せるものと云ふべく若し夫今後の貿易趨勢如何に就ては容易に逆睹し難しと雖も輸移出にありては之が大勢を支配すべき米鐵及び水產物等の現況に照し恐らくは今日迄の增進狀態を持續すべく輸移入にありては四月末迄の增進率約十割に近しと雖も之れ前述の如く特殊一時的原因に基くものもあるを以て實勢としては前年の約五割增と見ば大差なかるべきか

◎綿布需要旺盛

例年五月は綿布の賣行漸く盛んにして綿布界は一段落の姿なるべきに本年は不需要期に際し今尙ほ綿布の賣行相應にあり先月頃荷閙への狀況なりしが昨今品薄の狀態なり市價も三A印の如き三月中旬頃三百五十圓を唱へたりしもの目下引返して三百九十圓を唱ふるに至れり今當業者に就て其原因を聞くに右は三四月頃の需要旺盛期に際し騷擾の爲め市內の取引は勿論地方に於ける市の開かれざりし等の爲殆んど荷動きなく自然需要持越となりたるが如く當地有力綿布商の如き三月中の取引額例年四十萬圓を下ることなかりしに本年同期の賣上は僅に十五萬圓に過ぎざりしと云へば以て一般を窺知するに足るべし又他の原因としては朝鮮人が從來主として麻を使用し來りたるが綿絲布使用の傾向ある等なり

◎朝紡と京城

朝鮮紡織會社工場敷地は近く決定を見んとするより目下各地とも運動盛んとなり引張凧の現狀なるが京城附近の候補地たる鷺梁津にその決定を見るやう京城商業會議所にても當局者に對し京城繁榮策として來城中の齊藤常務に運動すべく目下申合せ中なりと

◎フューメ港要求問題　伊太利の主張=沿岸小獨立國の打擊=二首領の放棄勸告

=松村旅順要港部司令官談

十日午後七時五十分南大門驛着列車にて京城通過旅順に赴任の途に在る松村旅順要港部司令官は車中往訪の記者に語る

近頃は國際聯盟とか人種問題等で隨分世間は八釜しいやうだが吾々は敢て關知せぬ然し世間には往々之等の問題に關して多少の誤解若くは偏狹なる批判を下してゐるものもあるやうだ、と言ふのは此間から問題になりつゝある伊太利のフューメ港要求問題の如き夫れで、あつて世間では大部分が伊太利にのみに同情を寄せてゐるがアドリアチツク海を包む幾多小獨立國其の他の

▲國勢を鑑案 し其の利不利に就き公正なる眼を以つて批判されてゐるかどうか甚だ疑問である元來フューメ港はアドリアチツク海の最も重要なる港灣として軍事上又は政治上共に決して輕々に看過すべき問題ではない現に墺國とか匈牙利とかダルマニア、ボスニア其他の小獨立國と共に實に沿岸諸國の咽喉とも言ふべく又アドリアチツク制海權の掌握と否とを其の雙肩に荷なつてゐる要港である從前から製造工業が盛んで

▲種々の施設 を有してゐる人口五六萬の都市で形勢は日本で言へば神戶と言つた風な重要港で海軍兵學校等の設置もあつたと覺へてゐる水雷艇の如きも此處で建造される程の設備を有し軍事上にはアドリアチツクに於て缺ぐべからざるものの一つである夫れで之を伊太利が要望するのも尤もではあるが之れを取り上げられたアドリアチツクの東岸諸國の打擊は甚し思ひ半ばに過ぐるものがあらう此んな見地からウイルソン氏が是れを伊國の專有に歸せしめまいと努力するのも亦一理あることで伊太利の如きは戰爭にも比較的遲く參加し英佛に比すれば

▲其の功績も 比較的少からうと言つた風な考へもウイルソン氏にはあつたに違ひない即ちウイルソン氏の理屈にも相當の敬意を表するが寧ろ當然かとも思はれる、佛首相及ウイルソン氏等からオルランド氏に對しフューメ放棄を勸告しても頑として應ぜず飽く迄フューメの領有を要求するのは伊太利としても多少其の望みが大き過ぎるかも知れない何れにせよアドリアチツクに於けるフューメ港の領有の如きはお互に愼重公正なる態度で研究すること面白い問題である

◎殖銀の貯蓄預金(一)

度支部理財課　野坂事務官談

國民の貯蓄を奬勵し勤儉の美風を涵養するの機關としては歐米各國其の國情に隨ひ官設貯金局又は郵便貯金局の外概ね貯蓄銀行の設置あり我國に於ても郵便局の外明治十三年東京貯蓄銀行の設立を嚆矢として年々著しく貯蓄銀行增加し最近に於ては

▲其數七百 に乘んとするの狀態なるが朝鮮に於ては從來貯蓄銀行の設立を認めざりしを以て未だ之を本業とせる銀行なく唯十八銀行支店が長崎貯蓄銀行代理店として貯蓄預金の取扱ひを爲しつゝあるに過ぎず蓋し貯蓄銀行が國民の零細なる資金を吸集するものなりと雖も一面に於て其貯金は國民の勤儉貯蓄を奬勵するの機關として必要なるは言を俟たざる所なるを以て之が運用に就ては周到なる注意を加へ確實なる放資を選ばざるべからず然るに朝鮮に於ては其の貯金を運用すべき國債其他確實なる有價證券に乏しく貯蓄銀行の經營並に預金者の保護に於て缺ぐる所なきを保せざる狀態なるを以て國民の貯蓄は主として郵便貯金を利用せしむるの方針を採ると共に一方に於ては普通銀行の監督を周到ならしむる代りに小額預金の金額に制限を付せず

▲一口五圓未滿 の預金と雖も受入るることを得せしめ且各地に設立したる金融組合をして組合員の爲に預かり金を爲さしめ更に基礎鞏固なる組合に對しては特に組合員外の預金をも取扱ふことを認むる等貯蓄機關の提供に努めたる結果此種預金は年々增進を告げ其成績大いに見るべきものあるに至れり試みに大正七年末を以て併合當時に比較するに左の如し

	大正七年末(千圓)	明治四十三年末(千圓)
郵便貯金	一三、四四三	五、〇八四
普通銀行定期預金	一七、七四三	四、〇五九
同小額預金	一五、九六一	四、七七四
組合預金	一、四二三	――
合計	四八、五七〇	一三、九一七

即ち大正七年末現在貯金及び預金合計四千八百五十七萬圓に上り之を併合當時に比すれば實に三倍半强の增進なりと雖も一度眼を轉じて內地の狀況に對比せんか其の及ばざること啻ならざるものあり今大正七年末に於ける內地の各種貯蓄預金を見るに左の如し

	(千圓)
郵便貯金	五五五、〇〇〇
各地貯蓄銀行貯蓄預金	四四〇、四二二
計	[illegible]
普通銀行定期預金	[illegible]
同小額銀行定期預金	[illegible]
計	[illegible]
總計	[illegible]

◎殖銀支店新設

朝鮮殖產銀行より兼て申請中なりし群山並に江界の兩支店新設の件は十日認可の指令ありしを以て直ちに之が開業準備に着手する由なるが開店期日は多分二十五六日頃なるべしと

◎東畜膠製造

東洋畜產株式會社にては五月三日より膠製造販賣業を開始したるが同業は從來同社の姉妹會社たる鮮皮革會社の經營にありしを今回引繼ぎたるものにして當分の間從來の皮革會社工場に於て製出する由なるが來月末迄には工場新築竣工すべしと

◎兩普通學校設置

黃海道鳳山郡に銀波公立普通學校を平安北道義州郡に永山公立普通學校設置の件は孰れも九日附認可の指令ありたり

◎連絡切符發賣驛 來る十五日より芙江及び鳥致院二驛に於て本土及び滿洲各連帶線との間連絡割引往復乘車船券の發賣を開始す可しと……著せるものよりも大型なりと

◎江原道牛疫終熄 江原道に於ける鷄口疫は發生以來約一箇月以上を費したるが既報の如く伊川以外數郡に有りし罹病牛も本月に至り全部恢復を見たれば牛舍の消毒及び其他に根本的消毒を行ひ再發の模樣なきを以て近々牛市場も開市する筈なり

◎取消 京城郵便局より左の通り申込みありたるに付該記事を取り消す

本月七日發行京城日報第四一六七號御揭載『電報配達延滯』と題する記事は事實相違の廉有之候に付御取消相成度候也大正八年五月十日京城郵便局印京城日報社御中

人事消息

▲米山久留氏(朝鮮儲銀專務) 十二三日頃赴任の豫定
▲松平直平子(東拓理事) 十一日西小門社宅に移轉すべし
▲高崎孝之助(慶南道廳技士) 木浦へ出張中の處十日歸城
▲井上孫藏氏(奈良縣會議員) 十日夜入城浦尾へ
▲青柳正三氏(東拓平壤支店長) 十日夜入城不知火へ

鳥瞰錄

近著の『デーリーニウス』に次の樣な意味の事が書いてあつた▲日本が先年ゼネワ條約に依つて世界の赤十字同盟に加入したのは吾々と加入の意義を異にしてゐる▲畢竟吾々の赤十字は基督教の赤十字の意味の下に組織され之に加盟してゐるのである▲ところが日本のは基督教的でなく赤十字協會の意味で加入してゐるのである▲然らば非基督教國でもなく又赤十字の意味でもなく加入してゐる日本の赤十字社の業績は何んなものであるかと云ふと▲實に立派なものである之は言ひ兼ねるまでも先年日露戰役の際の如きは曾て世界に比類なき働きをした▲即ち露國傷病兵に對して盡した其の博愛と親切は今尙ほ世界の美談となつてゐる程だ▲正義と自由と博愛は基督教國の專有物ではなく日本の如な佛教國にも儼然として存在する事を知らねばならぬ吾々ばかりが威張れた義理合の者ではないと▲然りく何處かのおぢさんに一つ聞かせてやりたいものだ▲某所で今頃のお役人中に頭の古いのが多いと云ふ話から▲某氏の氣焔に曰く今の役人で新聞雜誌を眞劍に讀んで新智識を得やうとかめてゐる者が幾人あるだらう▲イヤそれ所ではない驚くべき事には彼等の中には寧ろ新聞雜誌に親しまぬのを得意と心得てゐるものがある▲實際是だから日本人は總ての事に用意が缺けるのだと耳の痛い人もある樣だ

◎現物取引所株

八日附其筋に設立認可方の申請を爲せる京城現物取引所は資本金百萬圓にて一株五十圓二萬株なるが發起人十七名に於て各二百株宛合計三千四百株を引受け他は之を公募することになりをれるも既に割當濟となり居れる由なり

◎印刷會社認可

藤田謙一、赤崎参輔、高橋久吉氏等より設立認可方申請中なりし朝鮮印刷株式會社(資本十萬圓)は九日附許可の指令ありたり

◎運輸業申請

京城漢江通り田川常次郞、振威郡西村篤雄、仁川本町足立四郞、同足立光藏氏等の發起に係る合資會社足立組(資本一萬五千圓)は此程仁川府を經て設立認可の申請を爲したるが同社は本店を仁川に支店を元山に置き陸運業及び其の附帶事業を營むを目的とすと

◎新機關車着

京城管理局より米國に註文せる機關車十二……

◎漁夫行衞不明

群山地方……

下淵潮米待電

……

▲大正八年五月號▼ ▲定價二十五錢郵稅二錢五厘

朝鮮彙報

▲廣告料一頁金七圓 ▲販賣店鮮內地各書店

□口繪 平壤牡丹臺の景三色版▲京釜線急行列車內部▲第九回本府職員記念植樹の光景▲平南平原郡淺野砂金採取の實況▲東京畜產工業博覽會に於ける朝鮮出品物一部
◎圖表 生牛輸移狀況
▲總督諭告……
調查及研究 ○麥類收穫高○地方費經營造林事業の成績○私立學校狀況○プレミアムに對する所得稅の賦課に就て(總督府囑託 黑川猛馬)○朝鮮對上海貿易(殖產局工課)○世界業界の將來(同上)○米國と砂糖(同上)○英國に於ける硝子工業(同上)○前獨逸領地と其の經濟的價值(同上)○戰時に於ける各國の租稅其の他に關する調查○流行性感冒の餘喘○支那揮春縣森林調査
地方事情 ○咸北地方に於ける藥草の調查(鏡城郡廳)
▲砂糖消費稅令及印紙稅令新設並酒稅令改正の要旨 度支部稅務課長 水口隆三
▲驛土に就て 總督府事務官 和田一郞
▲對西伯利貿易 總督府事務官 本岡榮次郞
▲朝鮮に於ける地方稅に就て 總督府事務官 杉本良
雜錄 ○大正八年度本府豫算○朝鮮事業公債法中改正○朝鮮軍人に關する件中改正○遞信事業概況(大正八年三月分)○遞信業務傳習生養成○三月中の鐵道運輸私立病院取締規則及傳染病豫防施設○府面の行ふ傳染病豫防施設及費用の負擔に關する總督府令○傳染病豫防其の他の本府第九回記念植樹○賞行狀況○政務總監土地測量講習會狀況○長訓令○第五回商品工藝博覽會と朝鮮の出品
統計 三月中朝鮮貿易○各港別貿易概況○三月中經濟概況○裁判所及檢事局取扱事件數○鐵道統計○旅客出入統計○關稅航路客貨輸送狀況○法令及判決例

速成 測量員講習錄 官衙及工業界に最も需要多く最も有望なるは測量技師とす本校は速成三ヶ月修了の講習生を募集す 東京府下品川町…… 工手學校 無代進呈

商業登記公告

株式會社商號 仁川府…… 本店 …… 設立ノ年月日 大正八年四月……

最新刊

地方法院仁川支廳

▲朝鮮探險の記 ▲新々日英會話 ▲新々日露會話 ▲大阪屋號 ……

京日案內

甘三回前金三錢 ▲中込後中途解約中止の節は料金不返却 ▲六回以上の御申込は特に……

藥局生看護婦及同見習生各二名 ……
京城技師 ……
士工用 車輪及レール 中古品 新荷著 京城吉野町入口 永德商會
代診生及藥局生 平壤泉町 齋藤醫院
店員 募集 京城日報社……
◎藥局生、看護婦募集 田中丸病院
年金恩給 低利融通 京城永樂町 江州屋本店
○ほねつぎ 一切の治療御依頼に應ず 明治町 柔術道場
○中古スチームポンプ……ウオシントン、カメロン、ノールス式……
看護婦並見習募集 …… 小川醫院

日本一

臨時增刊 日本一

▲日本一時評……浮田和民 ▲穢多の尊皇心……伯爵大隈重信 ▲名所に喰ふ者……水野鍊太郞 ▲鍍金せる天保錢……菊山泉
◎西伯利に三千の生ける屍……山之介
懸賞 十大記事(當選)金拾錢 定價 金拾錢 特別 一部の價
長編小說 かの女……田山花袋
◎東京でたった一ツの珍職業……高田
◎廢語辭彙……
◎貴婦人勞動者……
記事懸賞募集 一記事 一金百圓
東京牛込 南北社(振替東京一四九番)

五月八日發行……定價五十五錢……郵稅二錢
生活の 災害防止法 工場の災害より登山水泳の危險を防止せんとするお方は是非共本書を一讀せよ

…露支人等に至る迄非常に淋漓し居…五六十名死傷…極め特に支那宿屋、飲食店、料理…日本軍隊の如き威力ある守備なれば…では安んじて業に就く事…

○警報 十日午後四時京城…の警報を發せられたり…

歩兵に新兵器を配屬
…依り今回聯隊内の機關銃數を倍加…を配屬することゝなれり而して現…中なりと云ふ

一（一日）中山伊勢吉（三十）は恰も出漁…より歸らんとする途中群山沖合に…

○朝鮮神社祭神

天照皇大神、明治天皇を奉祀するに内定

朝鮮神社創建に就きては目下社名、社格、祭神等に就き勅許を奏請すべく拓殖局を經て内閣にて宮内省側とも協議を重ね審議中なるが祭神に天照皇大神、明治天皇を奉祀する事は略内定し居り倫議會にて建議もありたる事なれば素盞嗚尊に就きても審議を重ねつゝあり從來の例に據れば新社造營の際は略社格の成るを俟ちて勅許ある事と成り居れば愈々勅許公示の運びに至る迄には尚多少の時日を要す可し（東京特電）

京劇の新築を前にして

舞臺は和洋折衷

座席は帝劇風にする　食堂も是非設けて欲しい

實業家　山口太兵衛氏談

京座は六月興行限りで取毀され其跡には株式組織の京城劇場が新築される。就て右創立事務所の方では建築の様式や内容の設備萬端に至るまで成るべく市民の希望を參酌したいとのことであるから、各方面の演劇通數氏の意見を叩いて見やう

近く京城劇場が新築されると云ふことは、京城の演劇界に新生命を與へることになりませう。私は事業の都合上今度の劇場創立に關しては、創立委員としても亦株主としても關係が有ませんから、立ち入つた意見は申上げ兼ねますが若し設計にに

▽一般市民の註文を參酌されるとすれば、聊か私としての希望が無いでもありません、尤も註文と云つても資本金の問題を中心にしなければなりませんが、發表された資本額から割出せば壯大な建築や贅澤な設備は無論出來ますまい先づ敷地の關係から云つても外觀は木造

▽西洋建てとして出來得るならば三階にして中央に尖塔を設け尖端には大アーク燈でも點けるやうにしたら如何かと思ひます敷地が三方道に圍まれて居るので非常口の心配も要らないし防火壁の設備にも大した費用は要らないことになります、但し斯うした恰好の場所柄だけに低い日本建では甚だ

▽外觀の美を殺がれるので如何しても高い建物にするのが建築美としての効果がありませう。内部の設備は各種各樣の演藝を引受ける必要上和洋折衷として食堂の設備は是非希望して置きたいのです

▽營業振りは帝劇風として座布團火鉢等はすべて木戸口に繰入し貰ひたいものです。第一從來のやうに御帯中も御關ひなしに金の請求されたりすれば第一に不快でもあるし他人の邪魔にもなりますシは誰しも同感のことゝ思はれます。座席は帝劇風に

▽疊と椅子と兩樣にして貰へば結構です。之もさまで高い費用を要するわけではなからうと思ひます。それから舞臺はやはり花道付が好いでせう。帝劇や有樂座見たやうに全然花道を取り除けるまでに進歩した設備も施されまいし

▽見物の方でも矢張り花道での六法なんかを面白がる人が多いでせうから……。尚ほ今では劇場は單なる娯樂機關に止まらず社交機關としての効果があるやうですから大都市としての京城の劇場も是非斯うした設備を施す必要はないでせうか。假へば

▽遠來の客などを案内するにせよ料理屋に伴れ込むよりも劇場で見物旁晩餐を共にする方が、尚で安易で趣味が深く、市民の趣味生活や都市美を紹介する上に於て多大の關係があると思ひます。此上慾を云へば今度の計畫をもつと

▽大規模にして朝鮮各地例へば釜山、大邱、平壤、仁川と云つた風に夫々發展し劇場を設くれば一流の俳優や藝人を呼ぶことが出來結局入費を償つて行けると思ひますが現在のところでは佳い劇場を建てゝも佳い劇が見られないと云ふ困難が伴なつて居るのは殘念です

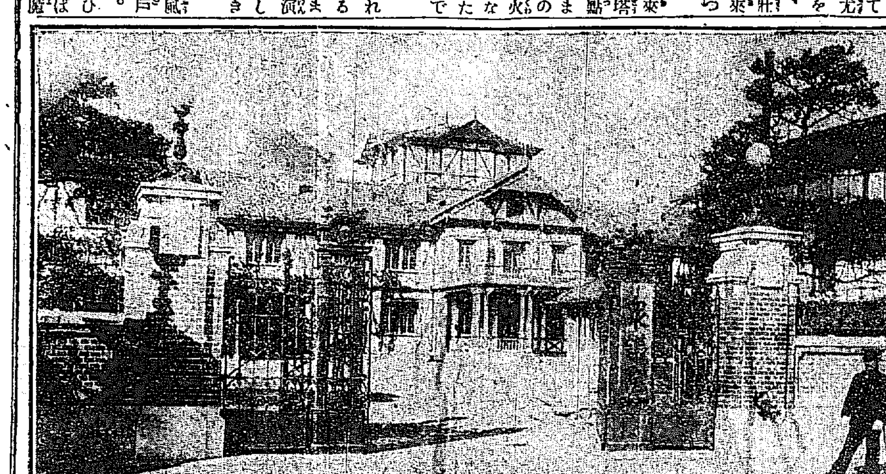

燒けた衆議院の外觀

○デ博士に勳二等　畏き大御心

東京帝大の招聘にて公開講演を爲し目下支那に漫遊中なる米國コロンビヤ大學教授デユーイー博士に對し二等旭日章を授けられたるが右は日米親善、學者尊重の叡慮に出でさせられたるものなりと洩れ承はる（東京電報）

○又も停電

變壓機碍子の故障と雨の爲

十日京城市中の電燈は午後六時過ぎまで點燈せず各所とも非常なる混雜を極めたるが午後七時過ぎに至り點燈し得たるも其後再び約一時間許りにて又々送電停止せられ再び市中は暗黑となり午後八時過ぎに至りて

▽漸く復舊したるが右に就き京城電氣會社當事者の談に據れば、送電の止まりたる原因は元方の機械に故障せしに非ずして全く市中電柱に取付けある變壓機及び碍子等の破損に基くものにて、コハ去る七日夜京城に劇烈なる雷雨あり、此雷によりて變壓機及び碍子等は著しき

▽損傷を蒙り目下會社にては八方人を派し極力破損の箇所を尋ねて修繕中なれど既に發見せし箇所四箇所及び十日新に發見せし所數箇所あり是等は晴天なれば斯まで急劇に故障を生ずる如き事なかりしも何分十日は大雨にて各所に是等の故障に據る損害

▽著しく增加せしを以て遂に送電し得ざるに至りしものなりといふ而して今後も尚故障の箇所增加せば市中へ送電し得ざるに至るやも知れざれど目下の處にては其憂ひは恐らく無かるべしと（十日午後八時四十分）

○貴衆兩院燒く

附近から發火して　鎭火の見込立たず

十日午後零時二十分東京芝區今入町十三番地より出火折柄の烈風にて見る〳〵中に附近十戸を燒き挪ひ衆議院に飛火し眞先に新聞記者詰所を燒き議事堂に移り既に衆議院は絶望となり終に貴族院に移り土曜會に延燒せるが目下尚燃えつゝあり未だ鎭火の見込み立たず（東京緊急電報）

▽衆議院は半燒　貴族院は屋根だけ

芝の火事は消防隊決死の大活動に依り漸く二時四十分頃に至り消し止めたるが未だ全く鎭火と云ふに至らざるも最早大事に至らざるべし貴族院は屋根の一角に燃え移りたるも忽ち消し止むるを得格別の損害にあらざるも衆議院は半燒の狀態なり（東京特電）

▽是で二度目の火事

貴重な書籍類も燒けたか

河内山總督府司計課長談

貴衆兩院類燒に就き政府委員として數年間毎議會開期中出席せる總督府司計課長河内山樂三氏は語りて曰く『兩院は明治二十三年

▽憲法發布と共に現在の場所へ假議院として建築されたが其後二十三四年火災の爲め燒失し其後二十三萬圓の費用を投じて今回燒けたものを建築されたので全部木造ではあるが修繕等は却々費用を掛けてある昨年も衆議院は四萬圓貴族院は三萬數千圓を投じて委員室を增築した位であるに惜しい事をしたものである目下兩院の建物は永田町から霞ケ關にかけて

▽七十萬圓の費用を投じて新築をする事になり六年間の繼續事業として既に年々經費を議會に要求し目下地均し工事を行ひつゝある建築設計に就ては懸賞を以て廣く募集中である今四五年後の火災であれば困る事も無い譯であつた、眞先に飛火したと云ふ新聞記者詰所は本館から十間ばかり離れた別の建物であるが廊下で本館に接續してあるから火の移るのは早かつたであらう院内には

▽圖書室があつて其處には諸種の議院に關する貴重な書籍參考書等が藏してあつて之等は正に我が日本憲法史上逸すべからざるものであつたが之は新聞記者詰所に接近した方の側にあつたので多分之を取出す暇も無く燒けて了つたかも知れぬ今期議會の跡始末の事務は大抵閉院後一箇月で終了するので其方には何等影響は無かつた事と思ふ風の方向から考へると虎の門の方面から燒けたらしいが附近には海軍省及び兩院

▽議長官舍などもあるがこれ等は孰れも煉瓦建であるから萬々大事に至らずして濟むと思ふが議院の直前は自動車の夥しい車庫でバラック建築である爲め之れに火が移れば火勢は却々猛烈じあつたと想像される』

○モーリー公判　辯論に入る

判決言渡は來る十七日

平壤覆審法院に於けるモーリーに對する控訴公判は夕刊所報の如く午後一時を以て一旦休憩となりたるが午後二時再び開廷公判を續行し辯護士の辯論となり先づ鵜澤博士は被告モーリーの爲め事實及び法律上に關し滔々數萬言約二時間に亘つて述べ立て引續き大久保檢事は右に對する反駁を爲し最後に裁判長は被告に對し利益となるべき供述は無きやと質したる上十七日午前十時判決言渡を爲すべき旨を告げ午後六時閉廷したり（平壤）

○支那學生十一名收監

七日支那公使館を襲ひて檢擧されたる支那留學生卅餘名中十名は公務執行妨害罪として東京監獄に送られ他は釋放されたり（東京特電）

○金光教大祭　盛大に擧行

春雨そぼ降る十日

金光教京城本部では昨秋九月一日以來建立中なりし教會堂の竣成祝賀を兼ね春大祭を十日午後一時より本町の新教會堂で擧行した百名に餘る信徒來賓參列し修祓、大祓行事、天津祝詞奏上等があつて神殿を開扉する此の間に、しめやかに吉備樂が奏され續いて山川西稀の神饌が獻せられた、それから等身大の御鏡が奉られ潮干の祝詞があつて再び吉備樂の裡に參拜者總代の玉串が捧げられた終つて主、來賓、信徒總代、建築委員、儀は是で一先づ濟んで吉備樂の奏納があつた春雨しめやかに降り灑ぐ中に『君が代』『春雨』の二曲がいたいけな稚兒によつて舞はれた琴と笙とが合奏されるメロデーの中に可憐な少女の鮮かな舞の手振が長閑に見られた、舞が終ると工事報告、信徒總代の式辭宇佐美內務部長官の祝辭（澤田第一課長代讀）內鮮各地からの祝電披露吉備舞ひ『春の調』などがあつて小宴に移る信徒の中には態々鎭南浦から來たと云ふ熱心家もあつた

○軍隊の駐屯を希望

忠南の有識者

忠清南道に於る鮮人有識階級者は『今回の騷擾を惹起したる徒輩は不逞鮮人の煽動に遂ひ輕擧妄動を敢てせし者にして之れを其儘に放棄し置かんか騷擾は徐々擴大し彼等は徐々暴戾を逞うし遂に良民を塗炭の苦しみに陷らしむるに至るべし然るに今回軍隊の駐屯に依り暴民等は次第に威壓せられ殆んど撤退し各自其堵に安んずるに至りたるは全く軍隊駐屯の効果にして一に日本帝國の威力に外ならず』となし永久軍隊の駐屯を希望し居れり

大相撲

夏場所初日

東京大相撲は豫定の通り十日初日を打ちたるが主なる勝負左の如し（東京特電）

一勝
宮城山　湊（寄れ込み）阿蘇ヶ嶽
小松山（寄り切り）黒瀬川
逆鉾（捻り）御西山
釋迦嶽（引き分け）三杉磯
白岩（押し切り）琴ケ浦
大の里（掬び投げ）若木山
常の花（寄り切り）藤の川
朝汐（引き落し）大門岩
大錦（切り返し）對馬洋
朽木山（押し切り）矢筈山
清川
中入後
遠の矢（踏み切り）大の高
友の浦（押し切り）敷島
紅葉川（押し投げ）綾川
駒泉（引き落し）小牛田山
八甲山（掬び投げ）大戸平
若湊（腰碎け）福柳
源氏山（小手投げ）千葉崎
鳳（不戰勝）宇都宮

右の中▲一湊に阿蘇嶽は阿蘇右筈にて強く押し湊大いに危かりしが能く殘し右四つ湊二本差し阿蘇上手引き寄合ひ阿蘇上手投げを打ち湊體を預け寄れ込んで勝▲宮城山に黒瀬川は右四つ宮寄り黒下手投げを打ちしに宮際さず離れ込んで勝▲御西山に小松山は西突進し來る鼻を松兩手で敵の首を捲き背捻り結困に極つて小松の勝▲逆鉾に三杉磯は好取組にて雙方の聲援盛んなり立ち上るや逆小刻みに突張り三杉腰砕けんとするや左矢筈に押切つて逆の勝▲釋迦ヶ嶽に琴ヶ浦も好取組、琴左を差し右に釋迦の左を責めつゝ寄りし時は釋迦大いに危かりしが能く殘し左四つ釋迦合掌に組み投を見せしも踊らず水入後敵の引き居る上手廻しを引き釋迦鋭く寄り琴下手投げにて防ぐ事二回取疲れて終に引分は面白き相撲なりき▲對馬洋に大潮は潮巧みに二本差して寄り對馬右小手投を投ち潮左掬び投げを打返して右内林渡し込み對馬小手投打つを切り返して潮の勝は滿場劇るゝ許りの大喝采▲大錦に矢筈山は左四つに組むや錦高々と吊出して勝▲朽木山に清瀬川は雙方の應援盛んなる裡に立ちたるや朽隙さず諸筈に組み一氣に押出して勝（中入り）

▽二日目取組

二日目（十一日）の取組左の如し
綾川（小牛田山）（小松山）（敷島）阿久津川
白岩（大潮）（東雲）一湊
友の浦（岩木山）（三杉磯）八甲山
清瀬川　若湊（藤の川）駒泉
福柳　宇都宮
千葉崎（大戸平）鳳
大の里（常陸ノ山）宮城山
中入後
阿蘇嶽（矢筈山）大の高
逆鉾（釋迦嶽）（御西山）大門岩
黑瀬川（琴ケ浦）
常の花（對馬洋）朝潮
紅葉川　源氏山
大錦

○教員宿舍に賊

（兼二浦）は過日來盜難被害頻々たることは既報の如くなるが去る四日午後十時頃公立尋常高等小學校教員宿舍に賊忍び入り樋口校長の所持品初め職員三四名の所持品たる背廣服二着、正服ズボン二着外現金二十餘圓、靴及び手提鞄に萬年筆等を竊取したるより兼二浦警察署は目下極力犯人捜索中（兼二浦）

○淨土宗日曜學校　本町三丁目淨土宗開教院にて十一日午前九時より日曜學校を開き『二葉の香』落合先生『不思議の瓶』清水先生『猫との喧嘩』吉田不知火氏の話有

謹告

十日夕配達すべき本紙は停電の爲輪轉機運轉に支障を來し自然印刷遲延仕候間十一日附朝刊と同時に配達仕候御希望に背き申譯無之候へ共事情止むを不得次第に有之何卒不惡御諒察願上候

京城日報社

○天然痘蔓延の兆あり

今頃流行するのは不思議

總督府醫院長　芳賀博士談

地方では最う數箇月以前から天然痘患者を出し相當警戒中であつたが此頃京城にも天然痘が發生し漸次蔓延の兆があるのは誠に

▽憂慮に堪へぬ次第である何うして斯く今頃天然痘の發生を見るのか、實は不思議で當醫院でも種々と研究中である天然痘は未だ其の病原菌が發見されてゐないにも拘らず其の豫防法としては誰しも知つて居る通り種痘と云ふ確なる方法が研究されてゐる、けれども種痘は一定の

▽免疫期間があるもので之を經過すれば矢張り又種痘をして置かねば危險である殊に不善感の小兒は此際餘程注意せねばならぬ免疫期間中に在るものは極めて安全なもので全く血清豫防注射の偉力を示してゐることが出來るのである又一度

▽此病氣に罹れば全癒るものもあるかは知らぬが之れは比較的困難で素人は發病してからでも種痘すればよい樣に思つてゐるのは極々馬鹿氣た誤解で假令幸ひにして全快しても痘痕を印して一生拭ふ事の出來ない醜點が殘されねばならぬ先づ此際不善感者とか

▽未種痘の小兒又は一度種痘してから五年も六年も經過した樣な人は是非種痘を勵行すべきである

特許靴洗淨器生る

泥濘ノ日
玄關先ニ
備ヘラル
ベキ
特許靴洗淨器
代金拾圓　荷造送料實費（小包不能）
京城本町　熊平支店
電話長三六二四　電話長一一二五　振替京城一二二番

求貸家
弊店輸出入商事務所向貸家至急求む
貿易輸出入商　京城旭町二丁目四一　合資會社江副商店　電話三一二三番

紫匂ふ藤の花
滿開……菖蒲も……
當亭庭園の美は既に申上る迄も無く皆々樣好く御承知の事と存じます、就きましては京城一との稱賛ある藤棚の花も今が見頃と存じます故、是非共御家族御同伴にて御來園の程偏に御願致します。御需めによりましては御茶・御辨當　折詰其の他何品によらず調理致します。尚例年の通り園遊會、運動會其他園内花の下に於ける團體的の御催しも御用命仰附られ度願上候
京城東四軒五七（護國坂傍）町　甘泉亭　電話二九八六番

支店開設廣告
右今般業務擴張の爲め支店開設仕候間本店同樣不相變御用命御引立被下度此段願上候也
大正八年五月
公債株式現物問屋　浦長商會仁川支店　仁川仲町二丁目　主任　山科基一　電話七六九番
公債株式現物問屋　浦長商會　京城南大門通二丁目　電話長一七三七番

期米復軟化
格付問題と株式高の波瀾に稍昂騰したる期米は單に浮游なる一時的人氣作用に因る而已、靜に需給の趨勢を考察して何等強材料を發見する能はず、故に斷定す、期米の前途は頽勢遂に支ふ可からざるを、茲に第廿一回を組織し大捷を期す風雲に乘ずる正に此絶好機を捉ふるに如かず急ぎ同士の參加を勸む
申込期間　五月廿一日迄　加入金一口參拾圓（證券代用八掛）
日本信託證券部
第廿一回期米賣同氣會
大阪市北區堂島濱通一丁目一二
電話北長二一四番　一九四番　振大阪四〇〇五六九
會則説明書贈呈

時計貴金屬指輪眼鏡商
京城本町二丁目（京城銀行前）
三浦天龍堂

香味芳烈

請合薬有田ドラッグ
大阪市三休橋
百圓進呈
りん病ばいどく
淋病藥王は淋病薬と梅毒藥王は梅毒驅梅内服藥として醫學上最有効と確定し醫藥等にて賞揚配劑せらるる高貴藥なるを保證す若し前述の證言に違へる事を發見せらるる時は百圓進呈
料分析
あらゆる治療をしても効かぬ患者は來談あれ一度
大阪有田　にせ物あり　取違へを　恐れ
京城南大門外停車場通　有田ドラッグ滿鮮本部
京城黃金町三丁目電車通　有田ドラッグ　電話二八三三番
龍山練兵場前　有田ドラッグ支店
釜山大廳町二丁目　支店
元山本町三丁目　支店
平壤淵町十二番地　支店
仁川宮町二丁目　支店
大連浪速町　支店
○朝鮮のにせ物
京城龍山仁川等各地ににせドラッグあり瞞着せられざる樣御注意を乞ふ
全國の都市に支店あり
諸大藥店化粧品店に販賣不許
東京大阪京都名古屋横濱神戸　有田ドラッグ

みだれ咲き

第二十四回　島山碧波作　森田久畫

久々振で逢つた母と子が、互ひの手を取り合つて涙に咽んで居る時、不意に表の戸がガラ／＼と締つた。

『大丈夫でございますよ』

操子は牧野より前以て斷はれて居るから、表の戸が締つても何とも思はなかつた、さうして明り取りで裝置してある高い窓より差射す僅な日光で朧に浮いた母の顏を見上げた時、締たばかりと思つた表の戸へ錠が卸りるさ。

『あら……』

母と子は愕然として顏の色を變へた、が表に立つて居る牧野は、片頬に微笑を浮べて此處を立ち去つてしまつた。

『矢ッ張りあの男だ！』

操子の面には怨と嗜忌が浮だ。

『操子、心配をすることはありません、運轉手の牧野は邸の者の眼を眩まうと思つて態と外から錠を卸したのです』

流石は年の功である、初江は外から錠が卸りても別に何とも思つて居なかつた、さうして我が膝を痛めた操子の面を穴の明く程凝めて居たが

『お前さん、此の頃の苦勞が甚だしいと見ゑて大層お痩せだね』

初江の面にはモウ熱い涙が滂沱と流れる。

『私よりもお母アさんが』

泣く音を忍んで操子は尚ほも言葉を重ね。

『年の暮にお目に掛つた時より大變お年も老けたやうに見ゑますわ』

『いろ／＼云ふに云はれぬ苦勞がありますからね』

『夫れはさうと今朝のお手紙では今夜穴八幡の境内に來るやうにと書いてありましたが、よく斯うしてお入來下さいました』

操子の一言を聽いた初江は一寸小首を傾け。

『私達女の處へ手紙など寄越しませんわ』

『あら……』

意外の返辭を聽いた操子は呆氣に取られ。

『でも、確に私は受取りましたわ』

『そんな筈はありません、私は艶子さんが朝鮮へ行つたと聽いてるますからお前さんのところへ手紙なぞ寄越すやうなことはしませんわ』

夫れと聽いた母親の初江も意外の感に打たれたやうであつた。

『どうしたのでせうね』

『邸の中に恐ろしい奴が居てお前さんを陥入れやうとして居るのですから此の後とも用心をしなければ不可ませんよ』

『はい……』

『夫れからお父様の御病氣はどんな具合です、艶子さんが行らつしやるやうでは餘り快い方では無いと見ゑますね』

『イエ……』

操子は在りし次第を落ちもなく物語つた、さうして伯父の出宮が自分達に親切にして呉れることを告げると。

『番町の伯父様？』

初江はサッと顏色を變へて操子の面を凝め。

『出宮さんはまた邸へ足繁く出入するやうになりましたか』

『はい……』

『あの方の仰しやることは氣を附けなければ不可ませんよ、私が今のやうな境遇になつたのは？』

『ナ……何と仰しやいます』

『お前さんは恐しい事情を御存知ないが村田執事が私と一緒に山中の家を出るやうになつたのも、原因を糺せば三番町の伯父様が』

涙に暮る長物語り、操子は初めて牧野の紙鰈に僞りの無いのを知つた。

『夫は左樣とお母様は東京を後にして何處へか行らつしやるやうですが、此の頃東京へ來て居らつしやつたのですか』

母は村田と共に市川に假寓して居ると信じて居たのに、前の晩に母に逢つた牧野が自分への報告の實否を糺した。

『操子さん……あらぬ汚名を受けた自暴自棄の日を送つて居た村田は憤死しましたよ』

『エッ、あの人が』

操子は夫と聽くと、我にも無く大きな聲を出した、其時端近に置小屋の外で、庭番の次郎吉老人と小間使のお粂が小首を傾け乍ら何か首肯き合つて居た。

タオル
諸戸タオル 卸 一手販賣
京城若草町四〇
卸商 上月商店
電話一〇三五
振替京城五三三一

○手輕なお辨當（續）
子供さん達の

◆炒り豆腐。豆腐でも又燒豆腐でもよろしい、水氣を去つて絞り鍋に入れて炒りつけ砂糖醬油をさしてもよく胡麻油を薄く鍋にひいて炒つても宜しい又玉子を少し交ぜれば尚更上等です

◆干しわび天麩羅煮。ヘットでも胡麻油でも何でも有合せの油を沸かし干しわびの砂を拂つて水で溶かした饂飩粉の中へ入れ混ぜ穴杓子で掬つて揚げると天ぷらが出來ますそれを砂糖醬油で甘美しく味をつければ宜しい少し手數はかかるが衣になる饂飩粉を玉子で溶き干しわびばかりでなく細く刻んだ葱か芹でも入れるとおいしい上に味もよろしいものです

◆筍の甘露煮。筍の茹でた柔かい所丈けを化かつをと砂糖で永く煮て十分甘味が沁みたら醬油をさしてよく／＼煮しめて汁を切つて詰めます穗先等も結構です

◆梅干甘露煮。梅干を最初茹で幾度も水を換ると酢味が丁度よくなりますからそこへ砂糖醬油を入れて氣永に煮て置くと夏でも一週間は平氣です紫蘇を一所に入れて煮てもよろしい

○金融の情勢
資金需給推移

に戰後影響を被れる一般事業界は一增大せり即ち資金の需要は日を追ふて增加の傾向を生じ銀行の手許は[illegible]

▲金融緩和の目前を以て 放ほさゞりしのみならず各銀行の[illegible]帯せる所なれば偶に金融に[illegible]の産業[illegible]を大に活氣[illegible]需要も先づ以て附加すべき[illegible]資金の供給[illegible]

新刊紹介

▼世界最近の新知識　第一輯　最近三四箇月間に渉りての重なる新説殊に歐米にかける新知識を各方面から蒐集抄錄したもので家庭の主人主婦は勿論教育家の子弟教養上の參考資料ともなると同時に一般青年學生の修養雜誌ともなるであらう（四六判、二三〇頁四五十錢、東京中澁谷四二七、成蹊社）

▼朝鮮公論（五月號）朝鮮騷擾と總督政治の改善批説 世界の平和と國是（中首相）日支共助と對島の將來（秋山雅之介）經濟同盟と帝國の立場（小沼博士）思ひ出…矢ひの記 胡蝶庵主（白堊記者）色街情話（劍影子）等主なる記事なり（定價卅錢發行所京城本町二丁目）

▼中外新論（五月號）[illegible]人種平等主義を放棄せざる[illegible]何にせんの二篇を始め論文[illegible]に讀むべき記事多し（定價卅五錢發行所東京市芝區愛宕町二の二共社）

▼日本幼年（六月號）美しき繪畫を主とせる幼年雜誌なり、記事も興味多きもののみを集め其大部分は片假名より成れり（定價十五錢發行所東京市京橋區彈町一東京社）

▼東西之光（五月號）[illegible]（定價[illegible]）

▼勞働文學（五月號）ワルトホイツトマン論、ホイツトマンの日記より、マルセイユの歌等 定價十五錢東京府中野町〇三〇東半球社

▼書道研究（五月號）小野鵞堂氏を主幹とする書道雜誌なり（定價三十錢發行所東京神田猿樂町三篠華堂）

▼蠶業新報（五月號）定價廿四錢發行所東京市日本橋區濱町一四共社

▼大亞　五月號　無代價發行所東京市街浪速通二〇大亞義會本部

▼パイロット　五月號　飛行機其他の學門雜誌なり（定價卅錢發行所東京市上野花園町一日本航空研究會出版部）

▼現代の圖按工藝　五月號　新樣式の工藝圖按數十葉を添へ記事極めて洗練されたり（定價卅五錢發行所東京市赤坂區青山南町二の四十北社）

▼經濟時報（五月號）過渡期の經濟的對策（西内生著）戰後金融界の五大急務（井上日銀總裁）各社の今期成績と前途、設備社の前途觀察（定價廿錢發行所東京市芝區[illegible]町六の一金星社）

▼青年雄辯（五月號）青年讀者の稗益すべき名家の雄辯を集めたり（定價廿五錢發行所東京市牛込區矢來町三共社）

▼朝鮮農會報（五月號）朝鮮文なり定價廿錢 發行所京畿道水原 都日[illegible]

▼良民（第四號）定價五錢發行所東京市麴町區平河町五の三六共社

▼栞　五月號　定價廿二錢發行所東京市日本橋區數寄屋町八麗星

▼名古屋商議月報（一四四）名古屋商業會議所發行

▼日本農業雜誌　五月號　定價十八錢發行所東京市赤坂青山南町六共社

○實業青年の福音　商店や銀行へ入りても小學卒業だけの學力では處世の準備に甚だ乏しく又中學を卒業しても實業に關しての智識なき爲め共に立身發達が出來ない『東京市京橋區の實業之日本社』は是等の人の爲に毎月二冊宛價値ある簡單で卒業の出來る『實業講習錄』を發行してゐるが卒業生は數十萬に達し其中には銀行又は商店に於て重要の地位を占めるに至つた人も又極めて多いと聞く。入會希望者は此際同會にハガキで『見本』を請求すれば無代進呈する。

○語呂合懸賞募集　健胃丸本舗大阪心齋橋丹平商會藥房にては今回新たに語呂合大懸賞募集を發表せり其題は『スグ効く眼藥は丹平目藥』にて一等十円以下四等迄多額の賞金を呈する由締切は五月二十日限り用紙は官製端書、詳細の規定は本紙廣告欄を參照して[illegible]

▲幼い子供等には[illegible]

[illegible]　本町西本生

切味保證　西洋かみそり

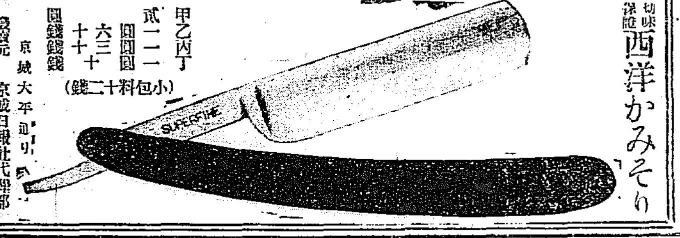

甲　弐圓
乙　一圓六十錢
丙　一圓三十錢
丁　一圓
（小包料十二錢）
發賣元　京城大平通り　京城日報社代理部　振替京城三〇〇番

支店　東京、大阪、神戸、下關、平壤、仁川、元山、大邱、釜山、鎭南浦、群山、木浦、羅南、會寧、安東縣、奉天、濟南、滿洲里、齊々哈爾
出張所　大連、青島、長春、開原、四平街、旅順、遼陽、吉林、哈爾賓、營口、傅家甸、龍井村、鄭家屯、上海、天津、鐵嶺
右ノ外內外主要ノ地ニ爲替取引先有之候
當銀行ハ預金貸附、爲替等一般銀行業務ヲ確實親切ニ取扱申候
京城　朝鮮銀行　電話六〇一番　振替貯金口座京城三三三番

正　高麗特製人蔘エキス
大正七年十二月　朝鮮總督府中央試驗所の試驗を經た

（定價）
十錢　一圓
二十五錢　一圓九十錢
三十五錢　二圓七十錢
五十五錢　四圓二十錢
百五十錢　七圓[illegible]
製劑元　廣岡正隆堂人蔘部　京城電話二〇六一番
發賣元　株式會社明治屋京城支店
大卸元　釜山　福榮商會卸部

皮膚科　徽毒科　肛門科
京城明治町二丁目（元旭町）電話一七一三番
皮膚病　徽毒淋病　痔　脱肛　痔瘻
入院隨時診察夜九時マデ
佐藤病院

營業科目
糸　ひも類
刺繡用具材料　裁縫用具材料
造花用具材料　袋物用具材料
摘細工用具材料　編物用具材料
美術竹細工
京城本町二丁目明治町入
卸小賣商　尾琴屋　電話一三五九番

內科　胃腸病
診察夜九時迄
京城本町一丁目　石川醫院
電話一二三七　九二　一〇九番

瓦値上ゲ廣告
今般燃料及工賃騰貴の爲め萬不得已左の通り値上仕候
普瓦（一枚）六錢
五月九日
京畿製瓦組合

ミナサン
朝顔を洗つたら忘れず一滴おつけなさい
色白く美人となる
◎お顏の色艶を麗しくし
◎肌アレ日ヤケを防ぎ
◎白粉のノリノビを好くし
◎キメを細かに肌を滑かにし
◎髯ソリ後の剃刀負を防ぎ
◎お子供衆の肌を丈夫にし
◎お年を若く見せる

ホーカー液

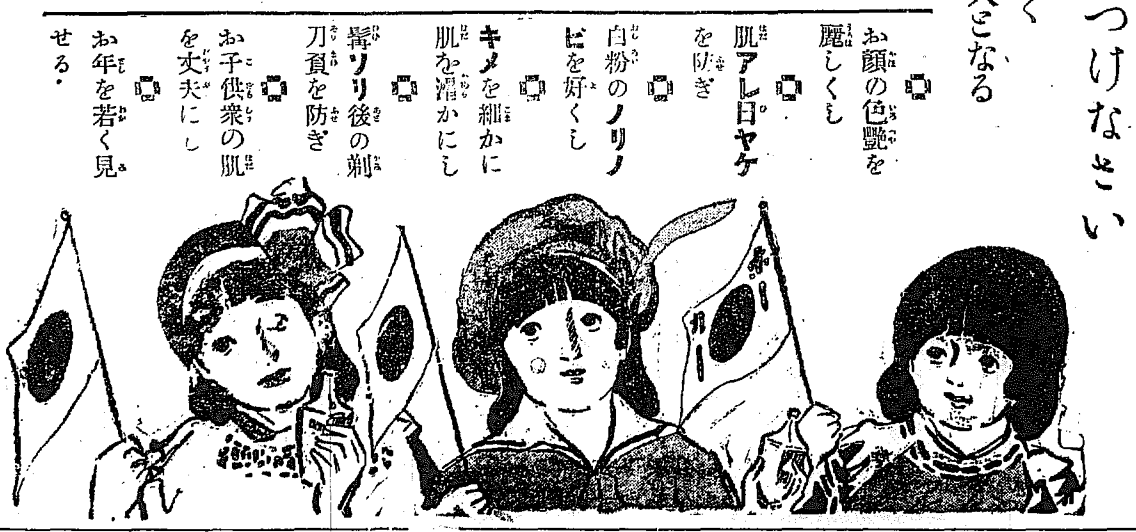

花見や外出には
お子供衆からお年寄迄誰人も
ホーカー液を離されません
▲全國到る處の小間物化粧品店洋品店藥店にて販賣す若し品切の節は本舗直接振替又は三錢切手にて御注文あれ
定價小卅錢中四十錢大八十錢　發送　內地無料　滿鮮三十錢
ホーカー液
ホーカー白粉
ホーカー美髪液
ホーカースポート
本舗　東京神田和泉橋　堀越嘉太郎商店
電話神田（特長一四三　長一四四　一四五）
振替口座東京一五六

大阪商船出帆

▲大阪行　△安東丸　五月七日
▲薩摩丸　五月十一日　正午
（元山出帆）
▲門司行　安平丸　五月十三日
▲釜山、門司、宇品、神戸、大阪行
宮島丸　五月七日　後九時
（大連出帆）
▲上海、基隆、打狗行
湖北丸　五月六日　前六時
五月廿四日　後六時
內地各港出帆主要航路
歐洲行　毎月一回
南米行　年四回
北米行　毎月一回
濠洲行　毎月一回
南洋行　毎月一回
大阪商船株式會社京城支店
京城本町二丁目　電話二〇五
仁川本町一丁目　仁川出張所

日本郵船出帆
大連、天津、牛莊行
新潟丸　五月十三日正午
高砂丸　五月廿一日正午
長崎丸　五月二十日正午
郵便ニヨリ早發スルコトアルベシ
仁川本町一丁目日本郵船仁川出張所

互光商會汽船出廣告
◎元山西湖、城津、清津行
第三帝國丸　五月十日
◎門司、宇品、神戸、大阪行
第三琴平丸　五月十三日　五月十五日
元山田口回漕部

朝鮮郵船出帆
大阪商船ト協ノ爲メ毎月七日本社又ハ各地支店代理店ニ於テ取扱ス
▲敦賀行　清津、城津、元山、經由
立神丸　五月七日　五月十日　清津發
平壤丸　五月四日　元山發
▲浦汐行
雄基丸　五月六日　五月九日
忠清丸　五月十一日　五月十四日
元山雄基線　元山起點各港經由
鏡城丸　五月四日　元山發
▲大阪行　浦潮、城津、元山、釜山經由
越後丸　五月五日　五月七日
▲關門行　江原道沿岸經由
成鏡丸　五月七日　五月十日
京畿丸　五月十二日　五月十五日
▲濟州島行　釜山發浦項及各地經由
盈德丸　五月十一日
▲濟州島行
昌平丸　五月八日
▲濟州島行　木浦發
慶興丸　五月十五日
公州丸　五月十七日
▲釜山麗水線
▲木浦麗水線
順天丸　五月十一日
▲多島海行
慶興丸　五月十二日
▲木浦行
江田島丸　五月十二日　仁川發
▲濟州行
▲鎭南浦行
晉州丸　五月八日
▲大連、青島行
江原丸　五月四日
○本社　京城南大門通（電話長一九五二）
釜山、元山、仁川、木浦、京城、京城
其他各寄港地ニ於テ取扱